【皇紀二千五百九十一年】 昭和六年八月二十五日 THE KEIJO NIPPO (火曜日) (第三種郵便物認可) 第八千五百三十九號

京城日報 夕刊 八月二十四日(月)

お座敷 天婦羅 川長

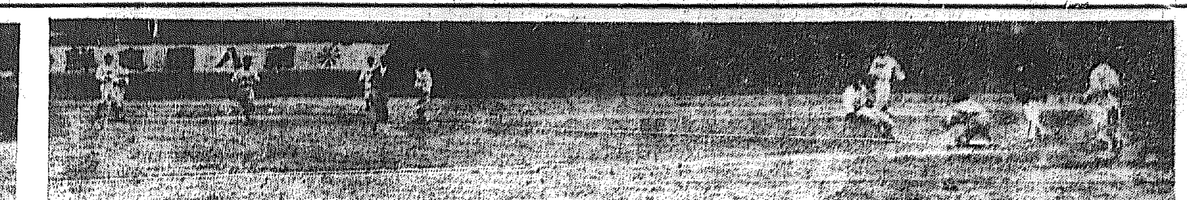

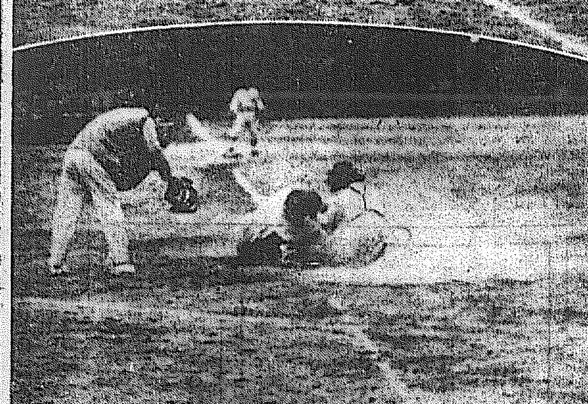

大邱平實戰 (上右)四回表一、二、間で大邱二死、挾殺さる(上左)第六回まで一對〇で大邱押されてゐたが七回大邱杉原(兄)右翼へ三壘打となり中繼ぎ之を失し一壘杉原に滑込した刹那(下)第九回の裏平實二——四より二四と挽回して倉田の中飛に三壘走者金得河ホームに突進寸前にして刺された瞬間

本社主催 第八回 全鮮野球爭霸戰大会【第二日】

西鮮と慶北の兩雄 烈風の中に熱戰

つゞいて遞信新義州對戰 三戰悉く絶好の番組

空には雲低くとざせど雨催ひは見せず北寄りの風は鳥羽の旗旒を送り、本社主催第八回全鮮野球爭霸戰第二日はまた天候に惠まれた大會日和である。しかも爭霸の鬪ひは第三次戰に入り洗練された技と力が相搏ち火花を散らす好試合が續出せんとするのだ。古剛と新鋭の覇權戰、大會はいよいよ佳境を彩るものと新鋭の氣に押さんとするもの、連續三試合にクライマックスに入つた。全鮮百萬ファンの耳目は京城グラウンド、この一ヶ所に集り、觀衆も平日にかゝはらず既に十時からの平實對全大邱の試合前から續々と殺到し大會の人氣もすばらしい大衆的興味であることをものがたつてゐる

大邱4 平實3

一勝者同志——片や慶北代表オール大邱は好敵手釜鐵軍を四度屠つて意氣揚然たり、一方西鮮代表平壤實業は殿軍に蹂されてきのふ一日の休養で十分鋭氣を養ひ、はち切れそうな元氣を見せる。かくて選り出された二つの雄軍は相見ゆたのである。大邱軍は前日と全く變つて東萊高普で鳴らした徐君をマウンドに送り工藤君捕手となる、平實また三壘、遊擊の守備堅く、サウスポー驅川君がプレートに立つた雨か風か火蓋は遂に切られた時に午前十時十五分・大邱先攻戰 審判長倉我部(球)中村、中原(壘)三氏

大邱(先)	0	0	0	0	0	0	1	3	0	4
平實	0	0	1	0	0	0	1	0	1	3

第一回 (大邱)掘原一邪飛後關戶一——〇後直球を中堅に安打し楊選んで四球、最初の好機を迎へたが、徐の遊ゴロは關戶を三壘に封殺し、山田の遊ゴロにも一度捕邪飛球に走たきた中堅に大フライにて止む▲(平實)一死後山越二——三後の四球直ちに二壘を盜み澤田の二遊間を通して一安打を得つた宗石遊ゴロして入らず、最初の回は先づ波瀾なし(兩軍零)

第二回 (大邱)掘谷の中堅大フライ野手後走また後走 **伸びあがつて雙手でグローブに收める**の美技あり、杉原弟三振後工藤投手二遊間安打、徐遊ゴロに強襲したが一壘にて一壘に刺され大邱の攻撃始つたが、平實の守備堅し▲(平實)多胡右翼大フライ後倉田二飛後、山越の遊ゴロは內野安打となり二盜に捕手の刺さんとした球を遊撃手倒れて後逸し

第三回 (大邱)掘原Pゴロ關戶二——三後の四球・楊二邪 驅川初球を二壘左を拔いて安打投手のモーションを盜んで巧みに二盜、渡邊二——〇後の直球を空振、岡は二——一後の釣り球に引つかゝり共に三振)兩軍零)

△△△△△ **アナさんの受難**

DKの名アナウンサーすつかり聲をからしてしまつてマイクロフォンの前にヂッとしてゐる。昨日の朝鮮對釜山の試合が十五對十といふ亂打亂戰、大量得點の恐ろしくシャベらねばならなかつたものをアナウンスしてとうとう商賣道具をこはしたのださてあの試合も罪なものぢや

第四回 (大邱)山田三飛、掘谷中飛PH二瓶四球、PH杉原兄、この時二瓶離壘して一、二間で刺さる▲(平實)——大邱杉原弟退き二瓶二壘に工藤退き後多胡二——三から二——三の後四球驅川まで〇——三から二——三東に四球と續く——大邱徐退き二瓶マウンドに現はれ、大櫻二壘に入り陣容を樹て直した——二瓶よく渡、岡をPゴロに片づけてピンチを切拔けた、**この邊大邱のベンチ仲々巧緻な策を見せる**(兩軍零)

第五回 (大邱)杉原二——三の後のよい當りは二飛、大櫻一——三後四球よくモーションを盜んで二盜と老巧な所をみせる掘原依然當り惡く二飛、關戶一——**二の時大櫻更に僕躯をアンを巧みに三盜してファンを唸らせたが**、關戶空しく三振して大邱未だ**得點の濃なし**▲(平實)戶田遊撃前倉田二——一後右翼ライン近くに直線的に二壘打し、山越中堅前にテキサス直ちに三盜、**一死後走者二三壘の好機を迎へたが、大邱よくがんばり澤田のスクイズ投手フライとなつて倉田を三壘に併殺し、無得點**て喰止む

△△△△△ **風船玉よろしく**

いつもならスタンドには扇子、團扇をもつて涼さを凌ぐファンのパタパタ動す音が聞ぶのだがけふは時候はづれの涼しさ浴衣の人など寒さうに縮こまつてゐる。ところが試合が白熱するとグンと縮めた肩を怒らし、膝を大きく構へ、また試合が平靜になれば膝を縮め——かうして風船玉のやうに大きくなつたり小さくなつたり

第六回 (大邱)かくて兩軍好守平實一大邱零の**まゝ息づまりさうな接戰を續けて後半戰を迎へた**、楊右前に安打徐空振の三振後楊二盜、山田遊飛の時楊三壘に進み、掘谷ストレートの四球二壘に至り二瓶の一打はファンの手に汗を握らしたが中堅フライとなつて大邱攻むれど平實守固く、容易に得點を許さない▲(平實)宗石ナットアウト、多胡二——三後四球驅川の二飛は多胡を二壘に封殺渡邊投ゴロ二壘を得たので驅川走者無謀にも三盜せんとして今度は三壘に刺さる(兩軍零)

第七回 (大邱)得闘走者が出せど入らないので稍々焦り氣味だつたが、杉原二——三直球をねらつて右翼左に直球を呈し球は轉々として柵にあたる此間に杉原三壘から三壘球は中繼のハンブルする隙に**本壘を陥れ一對一の同點となる** 大櫻捕邪飛、掘原二個後關戶四球を得たが楊三個▲(平實)渡三個、PH山田三壘ベースの上を拔く安打も戶崎は中飛で無爲に終るかと見られたが、倉田**〇——二後左中間深く三壘打**を飛ばして山田を迎へ又もや一點の勝越しとなる(兩軍一)

第八回 (大邱)——平實開退き山田左翼に代る——後半戰に入つて試合は白熱した大邱一點を返へして同點となれば平實党々と一點を入れて依然優勢なり大邱奮起せざるべからず、徐遞部に死球を與へ山田の三壘バント徐を二壘に封殺したが掘谷の投手ゴロ遊撃二壘に封殺せんとして生かし走者セーフ、この破綻から端を發し二瓶の遊撃二壘ハンブルに**一死滿壘のチャンスは來た**、打者は前回右翼に快打した杉原なり、**大邱陣營色めき立ち、スタンド固唾を呑む**、杉原二——三後二個して山田還り**又もや同點に漕つけ**、大櫻打者の時投手の投げた近目の低球を捕手パッスして掘谷還り。大櫻の一打は中堅深い二壘打となつて二死を還しなほ好望だつたが掘原三振して二點、さ**れど大邱軍一擧三點をあげて形勢逆轉大勢決した**▲(平實)澤田遊飛宗石四球、多胡の一打も空しく中堅フライとなり驅川は二個で追撃成らず(大邱三平實零)

第九回 (大邱)關戶、楊、徐共に內野に打つて簡單に退き▲(平實)最後の攻撃に入る、四——二平實は死もの狂ひとなつて迫り、PH高橋二個すれば流石の巧者大櫻もあはててハンブルして生かしPH金得河**一——一後の快打は中堅深く二壘打となつて高橋を還す、なほ無死にして金二壘に在り** 平實軍に決死の色浮び戶崎の犧牲バントで金を三壘に送り次打者は當り屋の倉田だ、二——〇から二——二とバントを誤り**息づまる瞬間を迎へたが**倉田は右翼高くフライして犧打かと見られたが右翼からの好送球、金は本壘寸前に刺されて併殺遂に長蛇を逸す **平實最後の追撃も効を奏せず四對三の大接戰で**平實恨を呑んだ、時に午後零時四十五分

平實	打	點	安	犧	盜	振	四	失	殘
6 倉田	5	0	2	0	0	0	0	1	1
3 山越	3	1	2	0	2	0	0	1	2
8 澤田	4	0	1	0	0	0	0	1	0
9 宗石	3	0	0	0	0	1	1	0	1
2 多胡	2	0	0	0	0	0	2	0	1
1 驅川	3	0	0	1	0	2	0	1	1
5 渡邊	3	0	0	0	0	1	0	0	1
四 岡	1	1	0	0	0	0	0	0	0
7 山田	2	0	0	0	1	0	0	0	0
7 高橋	1	1	0	0	0	0	0	0	0
四 金得河	1	0	1	0	0	0	0	0	0
4 戶崎	3	0	0	1	0	0	0	0	0
計	31	3	8	1	4	3	5	4	6

備考 試合時間二時間三十分▲二壘打倉田、大櫻、金得河▲三壘打杉原兄、倉田▲逸球多胡▲併殺二瓶、掘谷、山田、杉原

大邱(先)	打	點	安	犧	盜	振	四	失	殘
8 掘原	5	0	0	0	0	1	0	0	0
7 關戶	3	0	0	1	0	0	1	0	0
3 楊一得	4	0	1	0	0	1	0	0	0
6 徐相鎬	4	0	0	0	0	1	0	0	0
9 山田	4	1	0	0	0	0	1	0	0
5 掘谷	3	1	0	0	0	0	1	0	0
4 杉原(弟)	1	0	0	0	0	1	0	0	0
1 二瓶	2	1	0	0	0	0	0	0	0
2 工藤	1	0	1	0	0	0	0	0	0
2 杉原(兄)	3	1	1	0	0	0	0	0	0
1 徐鍾建	1	0	0	0	0	0	0	0	0
4 大櫻	2	0	1	0	0	2	0	0	0
計	33	4	5	0	4	3	7	2	9

明日の準決勝

本日試合終了後抽籤

1—6 劈頭から大接戰 遞信遂に勝を制す

第二日目の第二戰は前年度の優勝チームで本年もまたその覇權を離すまじと矜持と意氣とを持つ大會の大立物遞信局チームと昨年古剛優勝を壓倒し優勝戰で遞信に戰ひ挑く敗れた北鮮代表オール新義州との對戰である。遞信局が第一戰で新興の氣鋭い京城府廳を大敗せしめ餘勢を驅つて一氣に勝たんとすれば新義州は大鵬をねらふ猛々たる野心をもつて昨年の雪辱を成さんと殺氣立ち、果然試合は活況を呈し折柄の烈風吹く中におそろしい鬪志をもつて腕を撫し午後から殺到した四千の觀衆をうならせた、試合開始一時十七分、遞信先攻、審判(球)竹內(壘)熊谷、桃口三氏

新	0	0	1	0	0	0	0	0	0	1
遞(先)	0	0	1	0	0	0	3	1	1	6

第一回 (遞信)佐武投前高投で一壘三盜せんとして捕手の北山四球二盜、成も三——三後四球直ちに初回から好機を孕んだが、岡崎の遊前北山を本壘で殺し、その間成三壘に至り田口好捕で無爲(兩軍零)▲(新義州)小野慎重に……遊撃によい當りみせ、淺野一度グロブに收め落球したが、よく一壘に刺す、迷企二飛、服部投手のグローブを彈く內野安打に出たが小口の一壘強ゴロも野手の好捕で無爲(兩軍零)

第二回 (遞信)楠城投手ゴロ淸水二壘頭上を綺麗に拔いたが二盜に死し田中も四球淺野投手に負打したのみ▲(新義州)三好第一球を無雜作に遊三間へヒッよし東バントをしくじり空ら振りの三振、三好二盜に成功したが神崎の遊ゴロは三好を三壘に進めず、金の中右間フライは淸水の美技となる、**双方守備固くして波瀾なく最初から息づまる熱試合である**(兩軍零)

第三回 (遞信)佐武右翼に安打し北山型の如くバントで二壘に送り成〇——三から四球を待つて見逃しの三振をなし、一寸望み絶たれたが、岡崎〇——**二の好球を右翼に二壘打して佐武先づ一點を先取す**田岡二個▲(新義州)高田二壘に安打し小野のバント捕手の高投でジャンプする隙にセーフ、迷企の一壘寄りの犧牲バント走者を二、三壘に送り服部とのスクイズ見破れて三壘走者の高田刺されたが、**服部の右翼大フライは流れてライン近く三壘打となり小野勇躍生還同點**となる、小口二個で服部スタンデイング(兩軍一)

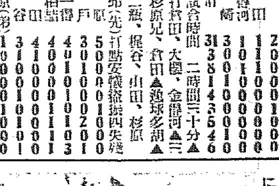

第四回 (遞信)楠城投前、淸水中飛田中三前、新義州の守備よろし▲(新義州)三好Pゴロ後東投手に叩きつけて安打神崎の遊前で二壘に封殺し金の中堅フライも遞信の好守に阻まる かくて五回を迎へたるも**双方一對一勝敗の逆睹を許さず**、雷に堂々たる一勝進戰を演ず、殊に新義州軍よく攻め遞信を向ふに廻はしての力鬪振りや勇ましい

第五回 (遞信)淺野三個、佐武遊越二度目安打に出で北**山二壘上に快打し安打と覺えたが野手ジャンプして好捕しかも一壘に佐武を刺し洗練された守備戰が續く**(兩軍零)

全新義州		遞信(先)	
卯金部口好 崎田	653124978	佐北成岡田楠清田淺 武山 崎岡城水中野	542139876

△△△△△ **大櫻未だ老いず**

本大會第一回以來名物男の全大邱監督大櫻君、零對一と押されてからヂッとしてをれず第四回から二壘手として出場、第五回にも短身を利用して四球を貰ひ二壘、三壘と進盜して大櫻老いずと觀衆の拍手をかつた

△△△△△ **タコ踊りの元祖**

平實對オール大邱の試合、第一回の表二死で大邱の山田君大きなアールフライを打あげた、平實捕手多胡君『こんなフライは朝飯前だ』テナ顏して落ちて來るところを見つめる。外の選手、この有樣を見て稍早チエンヂとベンチに歸り仕度すれば驚き外、多胡君目測を誤りミットからポロリと落ちんとするボールを拾はうと空中のボールを追ふて泳ぐこと數度、遂にスプンレスのやうなかつこうでへたばつた觀衆これを見て『タコ(多胡)踊り』はこれからはじまる

惜敗の平實

委員 中村國夫

終始クロスした好ゲームでその勝敗は最後迄豫想出來ぬものであつた平實——よく洗練された好チームであつた殊に內野手は一段と光つて居た投手の出來は上出來といはねばなるまい、あの身體であれ以上の好投は望まれない小さく鋭く破れるインドロに自然に流れるシュートボールを巧に投じて比較的選球眼なき大邱を牛耳つた初めより平實が押し氣味に行き乍ら八回死球後のバントを投手二壘に高投して兩者を生し次の遊ゴロを遊撃は二壘に送投して三者を生かした事は平實にはあきらめられぬものといはねばなるまい前二死滿壘の際杉原二個をなぜ二壘に投ぜなかつたのか惜しい二壘に投ぜば樂にダブルプレーは出來た事と思ふこの洗練されたチームでこの樣な凡失はやはり勝運に惠まれなかつたといふより他はなからう、二點をリードされた九回最後の猛襲も同點まではと思はれたが三壘走者の暴走に萬事は休した

歡喜のルツボの中に 空の勇者降り立つ

リンデイ氏夫妻を迎へた 歷史的なその日の根室

【根室廿四日發特電】淡色の機體に眞紅の翼をひろげ銀のポンツーンを輝かせ乍ら空の大使リンドバーク大佐、アン夫人の『リンデイ機』は廿四日午後七時五十一分北洋の風物漸く秋色を帶ぶる根室港頭に恰かも水鳥の如きスマートな着水振りを見せこゝに東洋日本における第一步を印した。去る二十八日東洋への空の遊歷にワシントンを出發してから十五日目その飛程すでに七千百哩最後のコース霞ヶ浦にはもう一飛びであるこれにより日本の空の大使リ夫妻を迎へる廿四日の根室港には既に初秋の氣が滿ち亘り空は紺碧に澄み南東の微風がそよかに海面を撫て居る秋色濃やかな國後山もその秀峰を鏡の如き海面に浮かべ知床半島と相對して繪卷の如き風光を展開し恰も遠來のリ大佐夫妻を『ようこそ』と迎へるかの如くである。リンデイ機の着水後夫妻の上陸地に選ばれた二十間坂下海岸一帶は歡迎の小中學校、商業學校、女學校、生徒と遠近より押し上せた群衆に埋められ打振る日米國旗が二彩の渦をたて、歡喜のるつぼだ **七時五十一分待ちこがれてゐた群衆がどよめきたつとみるや根室東方の空にリンデイ機は黑點を現はしみるみる內に根室上空にその英姿を現はし旋回を續けつ、機首を轉じて北西方港外上空より眞正面に港口をめがけて下舵をとつて鮮かに着水した。**みとれてゐた群衆より期せずして嵐々の嵐の如き歡呼がまきあがりその**歡呼の聲に應じて機上に立つた夫妻が兩手を高くあげて群衆に答へるのが眺められる**その面上には空の長旅を續けて來た疲勞の色も見せずにこにこと愛嬌いつぱいである **アン夫人を先に續いてリンドバーグ氏も我が地上への第一步を印する**待ちうけた安藤根室町長は眞先にアン夫人と次いでリンドバーグ大佐と握手を交はしアメリカ大使館より特派されたスイット中尉等から喜びの言葉を受けた後花咲小學校一年生高後敏子(八つ)さんよりは市長夫人の花束をアン夫人の前に進みよつて手渡されたアン夫人はこの可愛い日本娘に頬ずりせんばかりの親しさをみせてサンキュウくをくりかへす次で安藤町長の發聲で歡迎群衆よりの再び萬歲の嵐をうけその中を二町程離れた花咲小學校グラウンドにおける市の歡迎會に臨んだ

リンデイ機飛行のあと

【東京廿四日發電通】リンドバーグ大佐夫妻は去る七月廿八日午後一時二十分(東京時間廿九日午前三時二十分)ワシントンを出發以來十四日目の朝七時五十一分憧れの我國にその第一步を印したワシントン根室間の飛行距離七千百哩これに要した實飛行時間は六十八時間三十四分で平均時速は百七十キロ最後の着水地霞ヶ浦へは僅か六百十三哩餘りに過ぎない大佐夫妻の飛行のアトを示すと左の通り

△第一階梯 凡そ七百哩 七月廿八日 一、ワシントン、ノースヴイテ一時廿五分

△第二階梯 凡そ四百六十哩 七月廿九日 二、ノースヴイチ、ノースヘブン凡そ三時間 七月卅日 三、ノースヘブン、オッタワ三時間半

△第三階梯 凡そ七百九十哩 八月一日 四、オッタワ、ムースファクトリー四時十一分

△第四階梯 凡そ三百八十哩 八月二日 五、ムースファクトリー、チャーチル八時間五十分

△第五階梯 凡そ一千百二十哩 八月三日 六、チャーチル、ベイカー湖四時間十五分

△第六階梯 凡そ五百四十哩 八月四日 七、ベイカー湖、アクラヴイク湖十一時間半

△第七階梯 凡そ五百卅哩 八月七日 八、アクラヴイク、ポイントバロー六時間半

△第八階梯 凡そ一千七十哩 八月十日 九、ポイントバロー、クドホーク灣五時間七分、クドホーク灣ノーム一時間廿五分

△第九階梯 凡そ四百六十哩 八月十四日 十一、ノーム、カラギンスク十時間四十九分

△第十階梯 凡そ九百哩 八月十六日 十二、カラギンスク、ペトロパウロスク四時間二分 八月十九日同廿四日 十三、ペトロパウロスク、計吐湧島、國後島、根室七時間

なほ飛行距離合計凡そ七千百哩その實飛行時間六十八時間三十四分

福井選手の日本新記錄

【奉天二十三日發電】本紙號外既報オール朝鮮總督府とオール滿洲との對抗陸上競技は廿三日午後一時より國際運動場で開會(百、二百、四百、八百、千五百、五千米、砲丸投、槍投、走幅跳、走高跳、棒高跳、圓盤投、高障礙、中障礙、一千米メートルリレーの十五種目に互き競技したが七十五點五對六十七點で滿洲軍勝つ尚この競技で滿鐵の福井行雄氏は中障礙で五十六秒八の日本新記錄を作つた

永井柳太郎氏 江木鐵相訪問

【箱根本社】永井柳太郎氏は二十三日午後三時十五分富士屋ホテルに江木鐵相を訪問政府が現下の反對大勢を押切り省廳合を斷行するに於ては重大な事態を惹き起す恐れありとて省廳合は急を要せず慎重考慮を要すと反對論を述べ、鐵相の意見をも聽取し午後四時半辭去した

團體

▲山口高商野球部一行 廿四日午前九時五分發にて平壤へ出發

神宮參拜

(廿三日附)總數九七六名▲內譯內地人八六七名▲朝鮮人一〇四名▲歐米人一名▲大田鐵道野球選手一五二名▲西井度五〇四名

東雲小唄 四面にあり

これは九條武子夫人の大畫像を縮寫したもの一

床の間の掛物に用に

九條武子夫人の大畫像

を主婦之友九月號の全讀者へ無料贈呈

竪三尺六寸 横一尺八寸 用紙は特別製造 印刷は最高級

一代の麗人九條武子夫人と名あるは不朽の夫人！嬌型で九條と人のほこの武しる人とて夫人だ夫人の？あ問ど麗で典型れの家人を九とめ氣うのてに女夫しの日が中畫現條しる品かがゐ慕性人て美の大三村の代夫て麗に？あるはのほ九型婦！杇の武しの苦心畢郎中畫現條しる品かがゐ慕性人て典を

▲此のまゝ床の間の掛物となさつたら、如何に奥ゆかしいことでありませう。
▲一円もかけて表装でもしようものなら、それこそ何百円もする描物にも優る立派なものとなりませう。
▲『主婦之友』が特に九條武子夫人の大畫像を全讀者におわけ申すのは、夫人が死の直前まで本誌の原稿にお筆をお執りくださつた深き因緣のためであります。
▲『主婦之友』九月號には此の外にも『和洋料理の作り方大寶鑑』を添へてあるので非常な大賣行です。
▲御近所の書店に賣切れのときは東京神田駿河臺の主婦之友社へ御註文下さい。
▲二大附錄つき五十錢(送料四錢五厘)

英國內閣危機去らず

擧國一致が流產に終れば 內閣は總辭職

【ロンドン廿四日發聯合】一億二千萬ポンドの赤字補塡案を中心として勞働黨內閣は組合會議の猛烈な反對を受けるに至つたのみならず、閣內の分裂を來たしマクドナルド首相は時局收拾の最後案として保守、自由、勞働三黨の聯立擧國一致內閣の組織を企てゐるが、若しこの擧國一致內閣が流產に終れば內閣は愈よ今廿四日總辭職を斷行するものと見られてゐる

—寫眞上より マクドナルド氏、ボールドウイン氏、ハーバート・サミユエル氏

深夜三黨首領會合 擧國一致內閣協議

【ロンドン廿四日發聯合】本日午後十時十五分宮殿伺候したマクドナルド首相は十一時五分同陛下に拜謁退下したが、その際別に何等發表さるゝ模樣はない。しかしてマック相は官邸に歸るや直ちに緊急閣議を開き十時四十五分散會、その後自由黨領袖ハーバート・サミユエル氏がマック首相を訪問、續いて十一時十八分保守黨總理ボールドウイン、ネヴイル・チエンバーレン氏も首相を訪問、再び三黨首會談を開き廿四日午前零時十分辭去した。右會合は重大なる現下の時局切拔け策として擧國一致內閣組織を協議せるものと觀測する

英皇帝陛下 御調停か

三黨首腦を召され 時局に就て御下問

【ロンドン廿三日發電】本朝スコットランドより御歸還遊ばされた英皇帝陛下には勞働黨マクドナルド首相はじめ自由黨ハーバート・サミユエル氏、保守黨ボールドウイン氏をバッキンガム宮殿に召され時局につき御下問あらせられた政界消息通筋は、陛下が親しく三黨間に調停を試みられるものと見てゐる

マック首相 再度の宮殿伺候

首相の面持憂色歷然

【ロンドン廿三日發電】英國勞働黨內閣の運命危機を告げ今日曜日は午前十時より連續的に閣議開かれ、午後五時から再開の閣議は各員とも非常なる緊張裡に閣議は開始されたが、午後十時十六分突如マクドナルド首相は再びバッキンガム宮殿に伺候した、これはジョージ陛下が保守、自由兩黨首腦の會見の結果マック首相の再度お召しとなつたものと信ぜられ、マック首相の面持は憂色歷然たるものがあつた、閣議は首相歸來後數分にして午後十時四十五分散會した

けふ更に 三黨首會議

閣議も開く

【ロンドン廿四日發電】形勢混沌としてゐる勞働黨內閣の閣議は更に月曜日正午から開會されるが三黨首領會議も同日續開される筈

勞働內閣は 辭意を決す

とさへ傳へらる

【ロンドン廿四日發電】廿三日夜十一時からダウニング街首相官邸で開かれた三黨領袖會見は廿四日午前零時十二時過ぎ散會したが、セントラルニュース通信社は勞働黨內閣はすでに辭意を決した旨傳へてをり他方では三黨聯立內閣組織の交渉が進展しつゝありとの說が高い

靜かに老後の生活にひたる世界の金融王老ロックフエラー氏

【レークウッド（ニュージャーシー州）發聯合】ニュージャーシー州レークウッドの邸に隱退して居る世界の石油王であり、モルガンと並稱される金融王のジョン・デイ・ロックフエラー氏が別邸の庭で二人の曾孫のジョン君とエリザベス・ミート（右）さんの成長を老後の樂しみにしてゐる曾孫さんを膝に寫した珍しい寫眞—

朝鮮神宮 水上競技

番組きまる

朝鮮神宮奉贊第七回朝鮮神宮競技大會水上競技は左の通り決定した。

日時 九月五日（土）午後一時より 九月六日（日）午前九時より

場所 龍山鐵道局プール

▲男子之部

自由型 五〇米、百米、二百米、四百米、八百米

背泳 五〇米、百米、二百米

平泳 百米、二百米

リレー 二百米、八百米、三百米メドレー

規定飛込五種

選擇飛込五種

▲女子之部

自由型 五〇米、一〇〇米

平泳 五〇米、一〇〇米、二〇〇米

注意

規定は日本水上競技聯盟制定昭和六年版に據る

申込は八月三十一日限り協會に到着のこと

申込は各人一葉の往復葉書にてなすこと

申込者は所屬を明かにすること

その他詳細は各道體育協會に照會のこと

天皇陛下 二十五日 宮中に御還幸

樞府會議親臨の爲

【東京電話】那須御用邸に御滯在中の天皇陛下には廿六日午前九時宮中で開かれる臨時樞府會議に親臨あらせらるゝため廿五日午後一時三十分御用邸御出門、同二時黑磯御發、同五時三十分原宿御着宮中に御還幸遊ばさるゝ筈である

省廢合

廿六日三相會議 —その結果で— 五相會議を開く

【東京電報】廿二日官邸で江木鐵相と重要會見を遂げた井上藏相は廿四日午前七時五分御殿場發歸京直ちに若槻首相、安達內相と會見省廢合問題に關し江木鐵相との會見內容を報告し、廿六日江木、安達、井上三相の會議を開き態度を決定し、その結果により安達、井上兩相は當該大臣たる町田、原、櫻內の三相を交へ五大臣會議を開き最後の決定を見ることになる筈

安達內相の 說得が「かぎ」

九月一日の閣議には 斷行か否かを決定

【東京電報】行政整理案中の最重要たる省廢合問題については江木、井上、安達三相の意見一致を俟つて町田、原、櫻內の反對三省と懇談する筈となつてゐるが、安達內相が來る廿六日の親授における井上、江木兩相との三相會議までに贊成に轉ぜぬ限り三相の意見は容易に合致すまじくこの間若槻首相が如何に裁斷するかは頗る注目されてゐる、然るに若槻首相としても安達內相の贊成なき限り閣內の統一は望み得ず、若しこれを斷行せんか政局の不安を招來するは必然であるか、若し安達內相さへ同意すれば町田、原、櫻內三相の反對も軟化せしめ得として頻りに井上、江木兩相の安達內相說得を待望してゐる模樣である。何れにしても本案に就き閣內に對立意見あるは明らかであるから若槻首相も速かにこの故障を除去せんと焦慮してゐるから、廿六日三相會議後廿七日又は遲くも九月一日の閣議には斷行か中止かを決定するものと見られてゐる

師團移駐

滿洲は承認濟み 朝鮮は尙ほ折衝 經費關係の上から

【東京電報】廿三日の南陸相と井上藏相の會見において藏相は軍制改革案に關する財政計畫につき種々質問し陸相より說明懇談の結果、大體軍革案の大綱を承認することゝなつた、更に內地師團の朝鮮並に滿洲移住計畫については滿洲移駐は多額の費用を要せざるためこれを承認し朝鮮移住についてはなほ折衝の餘地を殘してゐる

中島參與官

江木鐵相訪問

【箱根電報】中島鐵道參與官は二十三日午後二時半富士屋ホテルに江木鐵相を訪ひ、省廢合問題を中心とする政府部內の形勢、與黨の事情を報告した

陸相奔走

日曜でも 豫算軍革等で

【東京電報】南陸相は廿三日午前御殿場に靜養中の井上藏相を訪問六年度豫算節約問題並に軍制改革問題につき懇談をなし、まづ藏相より今日の財政苦境を詳細に說明し節減の增加につき懇請した處陸相も更に考慮をなしたる上軍制改革問題につき會談、辭去し、それより陸相は富士屋ホテルに滯在中の江木鐵相を訪問、同樣懇談および軍制改革問題につき諒解を求め、なほ軍縮全般問題の經過を報告した

てすでに取纏めた分は五十五萬三千百五十三圓六十一錢であるが、なほ殘りの百一ヶ所は目下取纏め中である

全くの白紙

特殊事情はこれから勉强する 岩佐憲兵司令官入鮮

【釜山特電】新任の朝鮮憲兵隊司令官岩佐祿郎少將は廿四日朝家族同伴釜山に上陸、釜山駐在軍部各將校の出迎へをうけ直ちに北行したが棧橋にて左の如く語る

永い間東京憲兵隊に勤務して居たので東京、大阪外の勤務は殆んど始めてといつてよい位である、殊に朝鮮の勤務は今回が始めての事であり、朝鮮憲兵司令部は獨立してゐるので白紙同樣の氣持ちで赴任して來た、特殊の事情と位置を占めて居る朝鮮をこれから勉强せねばならぬ。趣味といつてとりたてゝ語る程のものはない

神戶入港 英船に

コレラ患者 二名を發見

【大阪廿三日發電】廿三日朝上海より神戶に入港せる英船カッセイ號（一五、二二一トン）の二等ボーイ印度人ジヤオセトナ（四七）の死體を檢疫の結果廿三日午前十時眞正コレラと決定、更に同船一等ボーイ印度人イムナチヲエス・フアナンデも午後三時眞正コレラと決定神戶大阪兩市は大恐慌を來し防疫に努めてゐる

對支問題で 貴族院硬化

幣原軟弱外交攻擊 滿鮮視察團大人氣

【東京電報】支那問題に對して貴族院各派は非常に重大視し殊に最近中村大尉慘殺事件をはじめ青島における邦人關係事件その他頻發する不詳事件はこれ幣原外交の軟弱が支那人をしてつけ上がらしめたものとなし、幣原外交攻擊の聲漸次濃度を加へ、公正會の如き最近政務調査部をして支那問題の眞相を調査し研究會も來月になれば特別委員會を設けてこの問題に對する對策を研究する必要ありとしてゐるのみならず、貴族院滿鮮視察員の如き八名を特派することになつてゐるのに研究會十二名、公正會五名、同和會、交友俱樂部を加へるときは三十名にもおよぶ申込者をみるといふ有樣で、貴族院の支那問題に對する空氣はいよいよ險惡を加へつゝあるとともにこのまゝに推移するにおいては由々しき問題であるから政府は支那側の暴擧に對しては斷乎たる處置に出で邦人をして安んじてその職に就かしむるとともに、日貨排斥の如き不當なる行爲を根絕せしむべきであるといふ對支強硬意見となりつゝある

死者二十九名 行方不明五百七十二名

—暴風雨の被害

今回の暴風雨による京畿、全北、全南、黃海各道の二十二日正午までに判明せる被害狀況累計は次の如くである

京畿道 ▲死者二名▲行方不明者二十二名▲漁船全潰八隻、半潰一隻

全羅北道 ▲家屋全壞一戶、半壞二戶▲防波堤決潰二十間▲漁船全潰二十九隻、半潰十四隻

全羅南道 ▲死者二十二名、傷者四名▲行方不明者五百一名▲家屋流失三戶、全壞百五十一戶、半壞六百一戶▲屋根破損三百十三戶、浸水百六十八戶▲電柱倒れ百五十二本▲漁船顚覆二隻、沈沒四十一隻、全潰四隻、行方不明八十一隻▲帆船顚覆九隻、全潰六隻、沈沒一隻▲發動機船一隻

黃海道 ▲死者五名▲傷者十八名▲行方不明四十九名▲家屋全壞七戶、半壞二十一戶、家根破損二十一戶▲農作物果樹被害一萬六千四百町▲漁船顚覆二十八隻、沈沒一隻、帆船顚覆一隻▲發動機船一隻

四道被害合計 なほ右四道の被害合計は次の如くである

▲死者三十九名▲傷者二十二名▲行方不明者五百七十二名▲家屋流失三戶▲同全壞百六十二戶▲同半壞六百二十四戶▲屋根破損三百三十四戶▲同浸水百六十八戶▲提防決潰二十間▲電柱倒れ百五十二本▲農作物果樹被害一萬六千四百町▲漁船顚覆三十二隻▲同沈沒四十二隻▲同全潰四十七隻▲同半潰十五隻▲同行方不明八十一隻▲帆船顚覆六隻沈沒六隻▲發動機船二隻

その他道路、橋梁等の被害は多數に上る見込みである

重光公使より 御沙汰傳達

御救恤金と共に

【東京電報】天皇陛下が漢口の水害御見舞として同國人に御沙汰あつた御救恤金は二十四日重光公使の手を經て南京政府の水災救濟會々長宋子文氏に傳達された、此の際重光公使は陛下の御優渥なる御同情御見舞の御言葉を傳達した

ジョンソン孃 けさ立川發

京城へ立寄つて 一氣奉天へ飛ぶ

【東京電報】世界女流飛行界の明星、英國のミス・ジョンソン孃はロンドン東京間往復飛行の壯擧を企てすでに七月廿八日ロンドン出發、八月六日東京に到着十日間で翔破し、飛行機による新記錄を見せたが、その後滯京中のところいよいよ廿四日午前四時五十四分立川飛行場を出發し、歸還飛行の途に就いた、第一日のコースは廣島、京城經由奉天まで、京城着は午後二時頃の豫定でありガソリン補給の上直ちに奉天へ向ふ筈ジョンソン孃は歸還飛行には一週間の記錄を作ると意氣込んでゐる

廣島を出發

廿四日午前四時五十四分立川を出發したジョンソン孃機は午前九時十八分廣島到着、ガソリン補給の上同十時三十二分同地發京城へ向つた

金剛山探勝者に告ぐ

金剛山電鐵は探勝者の便宜を計り內金剛長安寺に食堂と旅館を建設し京城不知火旅館が奉仕的に經營致して居ります充分御利用下さい

美人座 叱らる

女給からピンをはねて

本町二丁目カフエー美人座では開業以來今日まで使用女給の食事費として各女給よりその日のチップ中から金五十錢づゝを徵收して居ることを本町署で探知、大平保安主任は廿四日朝同美人座杉山支配人を呼び出しなほ今後この制度を持續すれば斷乎たる處置をとる旨を言ひ渡したのち始末書をとつた

藤公記念會

寄附金取纏め

京城府で取扱つた伊藤博文公記念會寄附金中府內各町洞總代を通じ

メガネは中村

新定價表進呈

ロシヤ招聘の 鐵道技術官

九月上旬朝鮮經由 歸朝の九氏

ソビエート、ロシアに招聘され昨年四月以來滯露中であつた鐵道省技術官は一ヶ年間の任期を終了し來る九月上旬朝鮮經由歸朝することになつた一行は左記九名である

鐵道技師馬場貞造、同大川國近、同石黑定美、鐵道技手岡田長男、同清水幸太郎、同柿本榮次郎、鐵道手井上新藏、同坪內常藏、同大成義三諸氏

會

朝鮮金融組合聯合會事務所上棟式 三木合資會社の手で建築中の同事務所上棟式は、來る廿六日午後零時半より竹添町一ノ七五に於て擧行

人

◇池田本府水利課長 廿四日朝水利組合調査のため平北地方へ出張、九月一日歸任の豫定

◇大久保繁雄氏（三菱商事京城支店長） 新任挨拶のため前支店長萬田高平氏と共に廿三日午前本社來訪

◇萬田高平氏 三菱商事京城支店長より香港支店長に榮轉の同氏は明廿五日午後十時半京城驛出發の豫定

◇中野太三郎氏（東拓理事） 東上中の處月末歸城の豫定

◇新田留次郎氏（朝鐵專務） 賀海線出張中の處廿六日夜歸城の豫定

◇黑板勝美氏（文博、朝鮮史編修顧問） 明廿五日午前七時京城驛着入城天眞樓へ

◇樋口虎三氏（南鮮電氣專務） 廿三日朝入城不知火▲納富壽吉郎氏（元山水電支配人） 廿四日朝入城同上▲松井邑次郎氏（木浦電燈社長） 廿三日夕入城同上▲多田榮吉氏（鎭南浦電氣支配人） 廿四日朝入城同上▲青柳八百造氏（大田電氣常務取締） 廿三日夜入城同上▲神保信吉氏（新義州電氣社長） 廿四日朝入城同上

◇杉山良一氏（忠南土木課長） 廿三日夕入城備前屋▲安永傳七氏（殖銀計算課長） 同上

◇岡谷修二氏（陸軍豫備大尉） 廿四日鎭南浦より入城浦尾旅館へ

◇伊藤忠次氏（全北技師） 二十三日夕入城平田旅館へ▲紫野彥介氏（忠北技師） 同上▲芦田定男氏（全州刑務所技師） 廿四日朝同上▲原潮清氏（木浦華正同志會長） 同上▲川本龍氏（木浦衛生所組合理事） 同上▲梅田林平氏（木浦辯護士） 同上▲宋文玉氏（木浦商工會議所副會頭） 同上

◇杉山良一氏（忠南土木課長） 二十三日夕入城備前屋▲安永傳七氏（殖銀計算課長） 同上

航空往來（廿三日）

出發▲小沼淺次郎氏（東京へ）

到着▲松野繁一氏（平壤より）▲松野芳子氏（同）

新藥 肺結核 ファゴール

東京帝國大學教授 醫學博士 高橋順太郎先生 藥學博士 下山順一郎先生 協力創製

肺結核、肺炎 肺尖加答兒、肋膜炎

に對しファゴールは卓越の偉効を奏します。發賣以來はや二十有餘年依然として此の種製劑中の覇を稱へてゐます、これ實に其の藥物作用生理的作用から見て現代これに勝る適當せるものは見當らないからであります。

▼粉末錠劑の二種あり ▼各地藥店にて販賣す ▼實驗成績集進呈す

一手販賣元 東京市日本橋區本町 友田合資會社（三共株式會社製造）

アート萬年筆

設備完全なる專門店へ 電本四〇一六

京城本町二 米澤萬正堂 明治町角

今評判の 春駒

東京壽し一人前廿五錢 御料理七品付一圓 其他一品料理御好みに應じます

京城本町 電話本局三七七三番

昔も 今も 効能で賣れる ひよくそり

大阪高麗橋 伊藤長兵衛 振替大阪九七三一番

內科胃腸科 腦神經病 北島醫院

京城本町四丁目百五十五番地 電話本局二三七四

金剛饅頭 金剛飴

恩師へ 父母へ 兄弟へ 友人へ

天下の絕景 金剛山產 松實入

京城本町 金剛屋 電話本局二七一四 二七二七

純良 北海道バター 眞珠印

TRADE MARK

第四十四期決算公告

貸借對照表（昭和六年六月三十日現在）

拂込未濟資本金	[illegible]
證書貸付金	[illegible]
手形貸付金	[illegible]
當座貸越	[illegible]
割引手形	[illegible]
荷爲替手形	[illegible]
「コルローン」	[illegible]
預け金	[illegible]
有價證券	[illegible]
地金銀	[illegible]
現金	[illegible]
合計	[illegible]
資本金	[illegible]
積立金	[illegible]
銀行券發行高	[illegible]
預金	[illegible]
借入金	[illegible]
再割引手形	[illegible]
當期純益金	[illegible]
前期繰越金	[illegible]
合計	[illegible]

右ノ通ニ候也

昭和六年八月

朝鮮銀行 總裁 加藤敬三郎

第一回貸借對照表（昭和六年六月三十日現在）

拂込未濟株金	[illegible]
設立費	[illegible]
施設費	[illegible]
合計	[illegible]
株金	[illegible]
合計	[illegible]

監査役改選ニヨリ武部治右衛門、林田嘉一郎就任ス

昭和六年八月

株式會社昭和製鋼所 取締役社長 伍堂卓雄

公示催告決定

仁川府支那町二十二番地 ……

京城地方法院仁川支廳

信仰と修養

一、キリスト教の諸書籍を準備して御貸與いたします。

一、本會へ御入會の方に毎週一回「新生」を御送りいたします。

本文庫の書籍目錄はお申越し次第お送りいたします。

京城新生會

ローチエ液 臭氣止香精

便所の臭氣は一滴にて即時一掃

小 二十五錢 大 六十錢

ローチエ香料會社代理店 東華洋行

（食料品店ニテ販賣ス）

頭痛にノーシン

胃腸病新藥 カーボニン 專賣特許

腸傳染病の豫防と食中毒に

ARBONIN

東京・大阪 株式會社 和光堂

りん病 ばい毒 合藥

有田音松鑑製

りん病藥 ばい毒藥 定價

京城 全鮮專賣所 有田ドラッグ

有田ドラッグ

會葬御禮 三好唯吉

愛機上のリンデイ夫妻

日本に入りながら眼前に濃天と發動機の故障の爲にむなしくプロトント
機に留泊のリンデイ夫妻

外遊の首途に……（三）

咢堂翁語る

日本の政治家も駕籠を捨てゝよい

但私の消極とするところは我が國の軍部および之に追隨する一部の政治家の頑迷さである。一體彼等が常に口にする國の國防とは抑々何を意味するか。

外に 侵略せんとするものゝある時、内に初めて國防の必要がある。今日の世界に日本を侵略せんとしつゝある國が何れにあると思ふのか陸軍において假想するものは支那とロシア、海軍において假想するはアメリカと英國であらうが、日本と、これ等の諸國との間に戰爭を豫想しなければならぬ如何なる理由があるであらうか？

歐洲大戰以後に於ける恐るべき軍器の進歩は實に驚くべきものあり、各國とも極秘に附して居るから之を窺知し得ないが從來の國防方針を全く一變せしめてゐる。大戰當時飛行機の使用した爆彈は夏蜜柑大のものであつた。然るに現在はその大きさ八尺に及ぶと云ふ代物で、之は單なる一例に過ぎないが、毒瓦斯殺人光線等をはじめとして、空軍の飛躍的進歩は、今後の戰爭の空にあることを想はしめる。地球表面の三分の二を占むる海と三分の一に過ぎぬ陸の防備に對してさへ僅に等しく困難を感じてゐたのに、無限大の空よりの襲撃に對して、果して如何なる防備を施さんとするのであらう？飛行機に對する高射砲の如きが何等效を奏さぬことは既に實驗濟みである。いづれの國たるを問はず若し大擧して空軍の襲ふ所となれば、一瞬にして國土は全滅に瀕するであらう。

斯の 如き戰ひを交ふる時、世界には只破滅あるのみである。世界の破滅を望む國でもない限り、少くとも文明國の間には今後戰爭は起らぬと思はねばならぬ。しかして世界には最早武力を以て解決すべき問題は殘されてゐない。

倂て我が軍閥は、西比利亞に出兵して何事をか爲さんとした、けれども其結果から見て多額の國費を徒らに輸を負ふて歸つて來たに過ぎなかつたではないか。斯の如き愚擧を二度三度繰り返し乍ら今日武力によつて何物かを獲得せんとする夢を見てゐるその偏狹や愚ろ嗤ふべきである。文明は恐ろしい勢ひで進歩した。一切のものが之に應じて進むべきであるのに、政治組織、經濟組織が一向に文明の進歩に伴つて來てゐない所に現代社會の不安があり惱みがある。

この 社會組織の改造の爲めには民衆の覺醒な革命的手段は必要とされないであらう。何となれば社會は民衆の要求する所に從つて、極めて徐々にではあるが、革命されつゝあるからである。普選の如き、今日においては未だ民衆の輿論の爲めに正當に行使されてゐないが、制度の上からいへばこれ等も一つの革命であり、また最近における英國その他の政變などにも、明らかに一般大衆の要求が觸取されるのであつて、斯の如きはすでに滔々たる世界の大勢である。若しもこの大勢を阻止するが如き事あらば、流血の革命もまた起り得ないとは斷言出來ない。

政治組織の變革に就ては、私は一つの腹案を持つてゐる。それは例へば戰時英國における戰時内閣の如きものではなからうかと思ふのである。刻々に變化し推移して止まる所を知らない現時の社會に對し、一々議會にかけて相談しなければ何も出來ないと云ふ樣な悠長な政治組織では駄目である。私は現在の議會政治に代るものは、デモクラシーに基礎を置いた所の一種の獨裁政治ではないかと思ふ。

今日 獨裁政治を行つて居るのはロシアと伊太利であるが、これはいづれも絕對專制で全民衆の意思といふものが基礎になつてはゐない。然し、此の獨裁政治が既に十年以上も續いて居るところを見ると、斯の如き政治形態も亦存在の餘地あるを思はしめ、更にデモクラチックな獨裁政治（答辯付議會）の可能性を信ぜしめる。今回の外遊に於て、私は出來るだけこれ等の問題を研究して來る積りである

◇　◇

日本の政治家も最早駕籠を捨てゝもいゝ時機ではあるまいか、而して新眼を開いて世界の大局を見よ、其處には日本の赴くべき道も示されてゐる筈である。者の懷合がどうの腹の探り合ひのと呑氣な事を言つてゐる時代ではないのである（完）

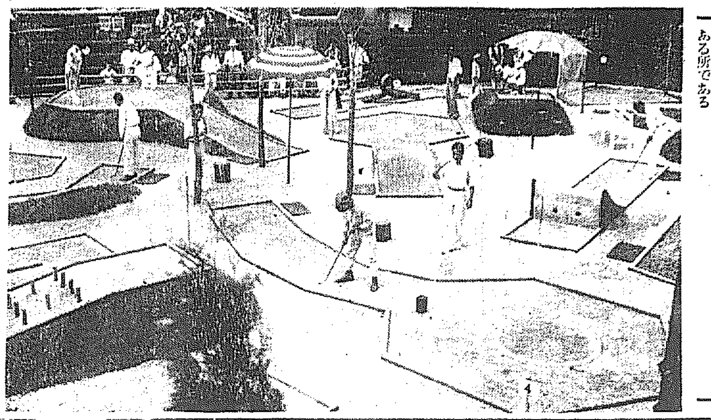

本二ベビー・ゴルフの出現

近來すこぶるさかんになつた現代人の趣向にピッタリと合つたベビー・ゴルフが今回又一つ、訓京驛（現京城運動場）附近、松金前に設けられ、廿二日から賑々しく開場してゐるが料金は廿錢で他のそれより安く、大衆をねらつたのが異彩のある所である

病魔は口から

食事の前には手を洗へ

昔からの諺に『病は口から』とある樣に夏の病は特に口を注意せねばならない。多くのバイキンは熱に對しては抵抗が弱いからすべて口に這入るものは煮るか燒くかしてたべてをれば間違ひはない。尤も食物はすべて煮たものを用ひてバイキンが附かなくとも食皿に載せてある間に蠅が飛んで來てバイキンを落して行かないとも限らないから蠅は食卓に近づけない注意も肝要である。食物のみならず各器・手拭等も清潔にして置かねばならぬ、それ故食事の前には必ず手を洗ふといふ習慣をつけて置く事なども必要である。野菜は肥料として人糞を用ひる關係から時々腸窒扶斯の媒介となるのであるが、これは晒粉を溶かした水で消毒すればよい。

水一斗に一匁位の晒粉を入れ野菜を買ひ入れたならすぐにこの消毒水に入れてよく洗ひ二時間以上浸して置けば先づ安全である。藥の臭氣が殘つたならば後で淨水で洗ひ落せばよいのである。又井戸水の使用時には傳染病患者が發生しやうが、しまいが消毒して使用した方がよい。それは井戸水五石〃斗について晒粉一匁を入れて釣瓶でかきまぜる藥品を入れて約三十分たてばチブス菌赤痢菌、コレラ菌が總て殺菌され飲んでも差支なく、また人の身體に害はない

確かな 有効期間は六時間であるから充分に消毒效果を擧げしめるには一日三回投入するを要するが、普通毎日二回（午前九時午後九時頃）投入すれば大抵大丈夫である。若し一日一回投入する場合は夜の九時頃がよい、さうすれば朝までには臭氣が散じて使用に都合がよい

子供科學

氷の話

一番冷たいドライアイス

この頃の暑さに無くてはならぬ氷は一體何時頃から今の樣に用ひられる樣になつたか歴史を調べてみると隨分古くから獻上されてゐることがわかります。今から約千五百年の昔、仁德天皇の御代に或る宮樣が大和國へ狩獵に出掛けられたところ途中余り見なれぬ庭の樣なものがあるので宮樣はお側の者にお尋ねになりましたすると『あれは氷室と申し夏季に暑さを凌いだり物を冷すために冬の氷を貯藏して置く所であります』と申上げると『それは珍しい早速天皇に獻上するやうに……』との仰せだつたので、それから毎年朝廷に氷を獻上する習はしたといふことです。

その後宮中の御儀式として、毎年正月元旦には氷の出來具合を奏上させそれでその年の豐凶をうらなふことになつて居ました。尤もこれは大和の國ばかりではなく、後年に至つては夏になると毎年諸國の氷室から取出して都へ送るのが例となりました。

都では先づこれを天皇樣に差上げた後、公卿たちが夏の御馳走として銀の器などに盛り、砂糖などを添へて食べたものださうです。

さてこの氷は今から六七十年も前、横濱の中川嘉兵衛といふ人が、輸入氷の代用にと苦心して調べた結果函館五稜廓の氷がいゝといふので、これを東京に取寄せるやうになりその後、氷といへば函館が產地のやうにさへ思はれるに至りました。

然し明治十七年頃外國から製氷機が輸入され、次第に天然氷が驅逐されて遂ひに今日の樣に人造氷全盛の時代になつたのであります。

ところが世の中が段々進歩して科學の力も非常に發達して來ると、人々は今までの氷では承知出來なくなり、氷よりもつと冷たいアイスクリームだの、ドライアイスなどといふ樣なものも造り出しました。先づ今のところ一番冷たいのはドライアイスでせう。このドライアイスは二酸化炭素ガスを凝縮して液體とし更にこれを壓搾して固形體としたもので、言ひ換へれば固體の炭酸ガスです

その溫度は華氏の氷點下百四十度位りですから、普通の氷よりも約十倍冷たいのです。然もその値段は氷より安い。この頃よくアイスクリームのお土產といふのが、ありますが、あれには持ち歸るケースの中に、このドライアイスの破片が必ず入つてゐるのです。ドライアイスは一寸みたところナフタリンの樣な色あひをしてゐますが、觸つてみると氷など比べものにならない程冷たい。これを切るには鋸などでひき切りますが、あたりはもうと水煙りならぬ氷煙がたちこめて燃えてゐるやうに見えます。

駄菓子に注意

日數の經つた菓子の危險な一例です。子供に買喰ひの習慣をつけることはよくないことゝ承知してゐながら、多くの家庭ではやはり買喰ひをさせてゐるやうですがところが最近のことですが、子供がアンの入つてゐる駄菓子を買つて來たので、試みにそれを削つて見ますとウドン粉のやうな白い粉が澤山ついてゐるので、なほよく注意して見ると、それが皆動いてゐるではありませんか虫がわいてゐたのでしたそれは肉眼でちよつと見た位ではほとんど見えない程小さなもので、もし其時うつかりしてゐると、子供は何も知らずに食べてしまふところでした、幸さに腐敗したのでせうが、幸ひ發見したからよいやうなものの、それを氣づかずにたべた子供も幾人かあつたでせう。傳染病シーズンといはれるこの際、子供の間食には充分注意したいものです。

奴豆腐

おいしい食べ方

夏の御馳走の中で涼しくて美味しくて誰にも異議なしに喜ばれるものといつたら、冷奴ほど一般的のものはないでせう。また、それだけ平凡の御馳走とやすく思ひ込んでゐらつしやる方々のために珍しくておいしい、いろ〳〵なお料理法をお教へ致しませう。お豆腐は絹漉が上等です。充分に冷して青い笹を敷いたガラス器に氷を入れて盛りますと、見た目も大層涼しさうです。左の品々を上にかけまたは小皿に入れて添へて出すので御座います。

（一）生醬油　極くあたりまへの生醬油で頂く仕方にしても、お醬油の吟味に少し念を入れさへすれば格別のおいしさで御座います。苛ちそ、ねしようが、生姜、みようが、たで、わかり、花かつを等をみじん切になし適宜にとり合せて添へます。

（二）すみそ　赤みそをすつて裏漉にかけ、味の素、白砂を加へ、酢でよき加減にのばします

（三）卵醬油　生玉子をよくほぐし、醬油を入れてよくかきまぜます。小皿に分けたらおろしわさびを浮べて出します。

（四）胡麻味噌　胡麻を香ばしく煎つてねつとりするまであたります。裏漉の赤味噌を入れみりんでのばします。

（五）山かけ　山いもをすつてよくおろし、玉子と煮出してゆるめたのをかけ醬油をかけた冷奴の上にのせ青のりをふりかけます

（六）くるみ味噌　くるみの實を（薄皮も去つて）すり、裏漉し赤味噌を交ぜ、別に豆腐半分を水氣をしぼつて交ぜます砂糖と煮出しでゆるめ甘すぎたら鹽少々入れます

（七）マヨネーズ　キユーピー印のマヨネーズソースに鹽少量を入れ酢でのばします

（八）豆腐辛子　御飯にかけて頂くやうに納豆を辛子醬油であへたのを、奴豆腐につけて頂きます晩酌などのお相手になかなか捨て難い乙なものでございます

（九）くづあん　おいしい煮出しに葛を入れて、どろりとさせたものでなんでもないやうですがお豆腐が一層なめらかになつておいしうございます

（十）ソース　普通洋食にかけて頂くソースの事です、ソースに少々醬油を調合せ、やきのりをふりかけて出します

そぼろ汁　鷄肉を挽いたのを砂糖、醬油、みりんで汁だくさんに煮ます。葛を入れてとろりとさせたもので、くづあんの上等のものです

山ノ唄（三）

昭六ノオ話　第八話

岩本善併文　岩本正二畫

1、リヤウシノコノ、ジンキチヲツレテ、昭六ハ、ケハシイミチヲノボ

2、アル、オホキナキノシタマデクルト、サルガ、アソンデヰタ

3、ジンキチハ、テッパウヲカマヘタガ、昭六ハソレヲトドメタ

4、キノエダデ、ナクコトリヲウタウトスルト、マタ、オシトドメル

將棋新手合（一）

於東京市日本橋區蠣殼町二ノ七　溝呂木將棋道場

（圖は七二玉迄の局面）

香角交　△六段　渡邊東一（東京）

角落　▲三段　增井武雄（東京）

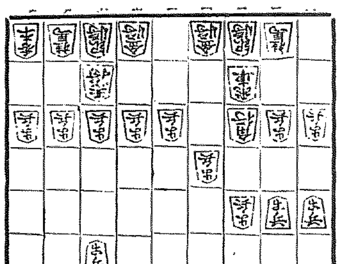

〃〃 渡邊氏　▲持時間增井氏 ナシ

△三四步 ▲七六步 △四四步 ▲二六步 △三五步 ▲二五步
△三三角 ▲一六步 △三二飛 ▲一五步 △六二玉 ▲四八銀
△七二玉 ▲六八玉 △四二銀 ▲七八玉 △五二金左 ▲五八金右
△九四步 ▲九六步（以下次號）

【溝呂木七段講評】（上手）三二飛と振る戰法は、敵の仕掛を待つて輕く捌く方針である

（下手）一九步と突き、端から攻勢の準備を整へるのは至當である

（上手）七二玉と早く圍ふのは、色々の變化を含んだ繰りで手固い戰法である

（下手）九四步と突くのは、玉將の懷を廣くするのと色々の仕掛けを含んだ手である

JODK　廿五日（火曜日）

午前一〇時〇分　氣象概況、各地天氣實況
同一〇時四五分　料理獻立『南瓜の味噌かけ』日用品値段
正午　時報、ニユース
午後〇時五〇分　運動競技、全鮮野球爭覇戰第三日第一次試合狀況（京城グラウンドより）（定期放送時刻は運動競技中繼）
同三時四五分　ニユース、公示事項
同四時二〇分　運動競技、前記野球第三次試合狀況（京城グラウンドより）
同六時三〇分　新譜レコード
同七時〇分　ニユース、公示事項、職業紹介事項、プログラム發表
同七時二〇分　朝鮮の面影　第四　講演　鮮銀野球史談（三）　鐵道局書記　林　翊一
同八時〇分　放送舞踊劇（A）　松本幸四郎一座（東京新橋演舞場より）
同九時〇分　ヴアイオリンと管絃樂（東京新交響樂團演奏）ヴアイオリン　井川フローラ　指揮　篠原　正雄
同九時三五分　氣象概況、時報
同九時四五分　西道雜歌　一、愁心歌　二、舟の歌　三、難逝歌　四、孤女歌　李　眞　鳳

麻雀界

家庭麻雀抗戰　太平通り雀莊倶樂部にて今廿四日夜七時から第二回家庭抗戰を行ふ。會費　一チーム（混合にても可）二圓、個人會もあり

24日　公設市場　小賣値段

▲白米特等一キロ、一七〇　多摩錦一等同、一六〇　▲醬油龜甲萬十六リットル詰一樽四、五〇〇　▲同二リットル入一瓶、七五〇　▲同龜甲萬特等一樽三、九〇〇　十六リットル詰二リットル入一瓶、六六〇　▲同龜甲萬十八リットル四、二〇〇景品付　▲味噌白赤三〇〇瓦、〇四〇　▲麥味噌同四八

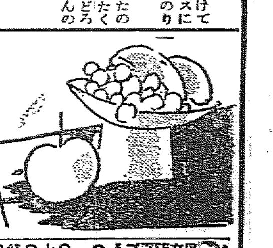

夏と榮養

近代人は榮養劑の知識が必要

◇

たゞさへ弱い日本人の胃腸は暑さに逢ふと陸立つて機能が衰へます。これは灼くが如き太陽と、ときたま氣狂ひみた濕氣に翻弄されるため健康な人でも夏期の高溫や濕度の高いために皮膚の作用が減退し身體に倦怠を覺え食慾が不振となり、從つて夏痩といふ現象が起るのでありますこれも要するに榮養不足に外ならないのであります。

殊に小兒が夏期に胃腸を犯され易いのは抵抗力が微弱なのと胃腸が水分のため稀薄となつてゐるためであります。呼吸器系、消化器系及び熱性諸病は小兒の三大疾患といはれてゐますが、これは小兒に限らず呼吸器系疾患などは酷暑の候に病菌が繁殖し秋になつて俄然惡變するものであります。

一吹く秋風に、などゝ歌にも人生のもろさを詠はれてゐるのは、酷暑に痛めつけられた病人が秋になつて死の床に入つて行くものが多いのを詠まれたものであります。萬物生長の夏は小兒、虛弱者、病後恢復期にある人々にとつて實に戒心すべき危險期であります。

◇　◇

夏期 は食慾不振から榮養不足となれる人、胃腸の整調を保つ榮養を補ふ事が最も合理的であるとされてゐます。この目的から最近榮養劑が簇出に次ぐに簇出を以てしてゐますが近代人はそれ等の内容機能を檢討熟知する必要があります。中には末梢的、一時的にのみ効果あるに拘らず根本的の制肘劑なるが如く誇稱したり、全然胃腸の作用を要しない如く云々するものもありますが、消化不要とは胃腸消化機能を廢用萎縮さすに外ならず、必ずや胃腸を惡くするものであります。

◇

要は 消化吸收容易であり生命の源泉を司る血液を新生增殖し身體の代謝機能を旺盛にし根本的に健康體となすものであつて初めて强壯劑と自負する事が出來るのであります。試に最高位の需要と供給力を持つブルトーゼを見るに、ブルトーゼの十グラムの榮養價値は米飯六六〇グラム卵黃三十個上牛肉五〇〇グラム牛乳二リットルに匹敵し蛋白の分解生成物である貴重榮養素と鐵とを巧妙に綜合せしめたものなれば少量で偉大の効果があり全國五百有餘の著名大病院に採用され臨床諸大家より最高級の補血强壯劑として指定推奬さるゝだけの實質を具備してゐることが明瞭となります

されば ブルトーゼを服んで盛夏に、健康に、健康をして益々その美を誇かしめ、天高く馬肥ゆる秋の候を迎へらるゝ事は今夏唯一の攝生法であります。

本邦唯一の精良品　サック　男女防疫ゴム
○上製 一打卅八錢 三打一圓 六打一圓七十五錢 十二打卸値三圓卅錢
○特製 一打五十五錢 三打一圓四十錢 六打二圓六十錢 十二打卸五圓
○特上 一打七十五錢 三打二圓十錢 六打四圓 十二打卸値七圓五十錢
○別誂 一打一圓 三打二圓六十錢 六打五圓四十 十二打卸値九圓五十錢
○舶來別選 一打一圓卅錢 三打三圓五十錢 六打六圓八十錢 十二打十三圓半
○彩二重 一打九十錢 三打二圓四十錢 六打四圓四十錢 十二打卸値八圓
○編輯 半打一圓十錢 一打二圓
○女用 一個七十錢 二個一圓卅錢
自立の樣個人名袋に密送す他品と比較乞ふ○郵送料十二錢郵券五分増
東京銀座西三ノ一　丁子堂

總督府令檢査で　味の良いのは　生れた籾からの　白米に限る
合資會社　加藤精米所

背髓病　神經痛　リウマチス　骨膜炎　專門名藥
手足しびれ、骨節痛み痿れ、腰、脊筋、肘、膝、關節の痛み中風症、不隨、足腰引つり立たず、歩行困難、背中の大骨高くなる、骨ダツサリ膿の出る、排尿困難等の人々に内服して正しき效能ある名藥です。今すぐ御照會あれよ。
無代進呈　タダデアゲマス
○兵庫縣明石市中町　太平堂脊髓藥本家

大學病院　赤十字病院　指定　京城本町一　中村眼鏡店　電話本局二一一七番　振替京城三一四六番

ぢ疾　肛門病　野崎肛門醫院　京城府岡崎町七番地

洗ひ晴れする　國勢せんだく石鹸　株式會社　大谷商店　大阪博勞町四

頭痛に　ノーシン！

超急速强壯劑　ラボカ
幸福の三重奏
ラボカは各種成分の綜合的効果と、その豐富な榮養價によつて各種疾病を急速に治癒すると共にこれを豫防し根本的に細胞を改造、同春する機能あり、且榮養の調節、補給を行ひ常に體力を充實す治病、豫防、榮養を司る理想的家庭常備藥たり
粉末ラボカ　錠劑ラボカ　五十錠入　金一円二十錢
文獻說明書進呈
東洋一手發賣元　小菅商會藥品部　東京市芝區芝口一ノ二復興ビル
●全國ラボカ販賣聯盟藥店にあり

明治ミルクキヤラメル
物價の大勢に順應したる　正價　大8錢　小4錢
一路平安　健康の彼岸へ
かうやつて明治キヤラメル號に乘つてゐれば夏でも絕對安全
——健康の彼岸へ
明治製菓株式會社

購買組合の抑壓方陳情
中小商人救濟のため
商取引改善委員會

産業組合令に據る購買組合の出現に、大打撃を受ける中小商人救濟のため提起した京城商取引改善委員會では二十四日午前十時府當局に對し、購買組合抑壓方その他を陳情委員の大田武次郎、戸島祐次郎、宮林泰司、中島…、都築…、森川米吉、辻本嘉三郎、前田…、…、伊藤…の十名連名で陳情した

現下中小商人は多年財界の深刻なる不況に苦しみ、なほ百貨店の進出に遭ひ、更に官吏の減俸に依る購買力減退等のため極度の窮境に沈淪してゐる折柄、營業税免除の特典を受ける産業組合に據る購買組合の出現は益々中小商人を死地に陥らしめるものである。今や購買組合と中小商人の問題は極めて重大化し、その動ひの趨く所甚だ寒心に堪へないものがある。我々中小商人は時代の要求を自覺し、商取引改善に關し愼重研究を重ねると共に、合理化に勤倹、節約を斷行せんとし、鋭意これが實現に努力を拂ひつゝあるが、當局におかれてもこの際上述の情勢を考察され、今後斯くの如き購買組合は絶對に許可しないと共に、既設組合に對しては適切なる方法を講ぜられ、法の精神に則り中産階級以下の者のみの利用に止め、更に政府の低利資金の供給及び地方低資の利用等の如き特權に浴せしめる如き事のないやう特別に留意されたい。なほこの際我々の窮狀を切望するが、急速に之が實現を期し難いとすれば、少くとも營業税の低減方等につき併せて御詮議の上、中小商人をしてその堵に安んじて營業を繼續できる様何分の御措置を煩はしたい

鮮銀總會
四分配當可決

【東京電話】朝鮮銀行第四十四期通常株主總會は二十四日午前十時十五分東京丸の内同行支店において開催加藤總裁病氣のため松田理事議長席につき左の如き議案につき審議
一、營業報告、貸借對照表、財産目録、損益計算書承認の件
二、利益金分配案議決の件
三、前監査役木村次郎氏に對する退職慰勞金贈呈の件
を原案通り可決し
三、任期滿了監事改選の件
は重役一任に決し午前十時四十五分散會、同期利益金處分左の如し

一金一千百六十二萬五百六十四圓八十六錢 當期總益金
一金一千六十九萬九千四百七十四圓七十九錢 當期總損金
差引
一金九十二萬一千九十圓七錢 當期純益金
一金廿一萬八百六十三圓四十一錢 前期繰越金
合計金百十三萬一千九百五十三圓四十八錢
内
一金二十五萬圓 損失補塡準備金
一金五萬圓 配當平均準備金
一金五萬圓 役員賞與交際費
一金二十七萬圓 舊株配當金(年四分)(政府持株一萬五千株を除く)
一金十萬圓 新株配當金(年四分)
一金四十一萬一千九百五十三圓四十八錢 後期繰越金

…千五百六十六萬七千余圓、貸出一千五百六十四萬三千余圓、合計預金一億一千八萬五千余圓、貸出九千八百五十五萬七千余圓である、銀行別預金貸出金左の如し(單位千圓)

	預金	貸出
朝鮮商業	三〇、八九九	三三、〇〇三
漢一	一三、九〇六	一〇、八六一
東一	一二、〇四八	一三、〇三三
海東	七五三	一、〇〇四
湖南	三、二五九	三、二三二
慶尚合同	一、九〇四	一、八〇〇
鮮一	一、三三五	一、〇〇〇
慶一	一、三三九	一、〇〇七
釜山商業	三、七〇八	二、三〇三
東萊	三三三	三〇八
密陽	四四四	三二一
北鮮商業	六六八	一、二〇四
小計	六三、九六八	六〇、九五三
第一	四四、〇〇三	三六、二六八
十八	七、〇四四	六、三三九
安田	九、一九七	三、七四〇
山口	[illegible]	[illegible]
小計	[illegible]	[illegible]
合計	[illegible]	[illegible]

東拓から日銀へ 産金低資の融通を申し込む
差當り二百萬圓見當を

東拓會社では朝鮮における産金増加のため鑛業金融に對し積極方針を執ることゝなり、すでに一部の有望鑛業なる金鑛に對しては資金を融通してゐるが、その他にも多數の鑛業金融申込ある状態であるので、東拓では右の需要に應ずるため日銀より産金低利資金の融通を受けることゝなり、東上中の中野理事の調査に基づき東拓より日銀に對し右融通方を申込んでをり、鑛業府においても右に對する諒解を進めてゐるが、東拓として差當り二百萬圓見當の融通を受ける豫定であると

穀聯幹事會
九月四日に延期

穀物商聯合會幹事會は明二十五日開催の筈のところ都合により九月四日に延期した

内の會議の開催時日につき協議の上

廿五日から棉作會議
販賣方法と標準算定を審議

本府殖產局においては來る廿五日より三日間に亘つて、各道の棉作技術官を召集し棉業方針を協議する方針で、主として棉作概況を聽取し、並びに檢査方法および棉花價格算定につい意見を交換し、なほ同時に實業家等をも参會せしめて、標準値による共同販賣方法および棉花價格算定について協議する

仁川支店の紛糾に頭を惱ます朝運
若栗、増井兩氏を招致して 廿四日も對策協議

朝運仁川支店の紛糾は朝鮮運送の最大問題となつてゐる、右に關し二十二日本社側では…仁川支店長代理を招致し、重役および總長等の會議を開き、善後策を協議したが、本社側の態度を明らかにして立てる見込みが附かぬ場合は、善後策をとつて同支店の紛糾を解決するための方針を執ることとし…、これがため本社では若栗支店長および増井氏を招致し、廿四日も引續き重役会議を開き…仁川支店の紛糾が全部に波及することを恐れて…、これが…

金組預金利下に普銀支店も追隨
九月一日から實施

金融組合における預金利下げについては九月一日より都市組合も利下げを行ふ筈で、それに追隨して九月一日より利下げを行ふこととなり、預金利下げについては組合と一齊に實施することに決定してゐる。その大部分はすでに決定、九月一日までには金融組合の決定を見ることになつてゐるが、預金利下げについては銀行所在地外の各地普通銀行支店もまた追隨することに決定した

全鮮普銀の預金貸出金

總督府理財課調査、六月末現在全鮮普通銀行の預金、貸出金は本店銀行十二行の預金六千五百九十一萬八千余圓、貸出八千二百九十一萬三千余圓、支店銀行四行預金四…

土地 兼併から分割へ……
没落過程を辿る大地主

京畿道調査による道内の新耕地開墾面積は三十九萬七千町歩で、これを十年前の三十八萬五千町歩に比較せば僅かに一萬二千町歩の増加である。これは干拓地その他未墾地の開拓によるものであるが地主の内鮮別を見るに

朝鮮人 三十六萬九千町歩
内地人 三萬七千町歩
外國人 六百町歩

にして内地人所有土地は僅に二千町歩の増加を示してゐるに過ぎないしかして内鮮人を通じ一町歩以上の地主は四千六百二町歩未滿の小地主二十六萬六千で、京畿道は問題の土地兼併があまり行はれてゐないことを證明してゐるが、更にこれを十年前に比較すれば十年前の地主二町歩以上四千八百人二町歩以下二十四萬二千人で、二町歩以上は二百名を減じ二町歩未滿が二萬四千名を增加してゐる。即ち土地兼併は却つて土地分割への過コースを辿りつゝあるを見るべく、この傾向はひとり京畿道のみならず、全鮮を通じての傾向で注目すべき現象であらう

景氣好い流筏夫
一年分を働き 溜めて内地へ

鴨綠江の流筏……小規模に流筏は、營林署名物の流筏…をしてゐる、年延人員百六十萬人、毎日賃人員五千五百人といふ多數の勞働者が水の上の生活を續けてゐる、このうち五分の一は支那人で殘り五分の四は内地から來た本職の流筏夫や朝鮮人筏流しであるが今年はこれまでの流筏方法たる毎月平均に流すといふ方法を止めて流せるだけ流すといふ方法を取つたゝめ昨年四月から十一月まで六十萬尺締を流し得たに過ぎないのに今年は相當水量があつてその水量に任せてどしどし流したゝめ八月十日まで七八十萬尺締を流し、十一月の終期までには百萬尺締は出せる見込みである。これがため内地から來た流筏夫は一年分を綺麗に働き納めて大部分歸國した

信託業令施行規則
九月中旬公布か

信託業令施行規則は本府法務課において審議中であるが本月中に遅くとも九月上旬中には審議終了の見込みで九月中旬には公布の運びに至る模樣である

人蔘輸移入出狀況

昭和六年度上半期における人蔘の輸移出入狀況は、輸移出總額五萬百五斤價格九十五萬…なる輸移出先は中華民國、香港、佛領印度、暹羅、ビルマ方面であり之に對する輸移入總額は四千六百三十六斤この價格一萬五千余圓で主として中華民國よりの輸入である

京城手形交換高(廿四日)
枚數 二、五八五枚
金額 九七八、七八二圓

鮮銀帳尻(廿二日)
發行高 七二、一六六 增 三五七
正貨準備 三三、八五四 增 一、〇〇〇
保證準備 四〇、二四四 增 三三三

鮮銀對外爲替相場(廿二日)
倫敦 二志〇片八分三
紐育 四十九弗八分三
上海 四六十五兩

日銀帳尻(二十二日)
發行高 一、三四三、一〇四 增 四〇、四四七
正貨準備 八二一、八五三 增 七四三
保證準備 五二一、九二九 增 三、九〇〇
貸出高 [illegible] 增 [illegible]

東京コール
日掛 八厘五毛 より一圓
無條件 九厘 より一錢
普通 九厘 より一錢

海外經濟電報
倫敦銀塊 一二片一六分一三
米棉 五十錢九五
印棉 二十五錢九五
スチール株 八七弗三分一
アナコンダ株 二四弗一丁度
日米爲替 四九弗百分三七
英米爲替 四弗八五仙八分七
紐育銀塊 二七仙八分七

徹底的灰汁拔け

政府及び日銀の金融策の一つの現れたる預金部に集中せる貯蓄銀行預金を適度に調節せんとする意圖から出た預金部利下げも前日の株式に小縮りを示さしたのみで、それの與ふる影響も單に一時的好感をそゝるに過ぎないとされ前日の前場引際から後場の寄にかけて脆くも味ない成行を示すに至つた。而してアメリカにおける米棉增收に伴ふ對策はルイジヤナ州の棉作中止に拘る明年棉作中止運動を西部棉…にかゝるやう… 今なほ斯くも低迷を持續してゐる此頃としては買方も此の邊大に考慮を拂ふ必要があらう

株式 (八月廿四日)

京取短期

銘柄	寄付	大引	高値	安値
京取 前	[illegible]	[illegible]	[illegible]	[illegible]
京取 後	[illegible]	[illegible]	[illegible]	[illegible]
鐘新 前	[illegible]	[illegible]	[illegible]	[illegible]
鐘新 後	[illegible]	[illegible]	[illegible]	[illegible]
大新 前	[illegible]	[illegible]	[illegible]	[illegible]
大新 後	[illegible]	[illegible]	[illegible]	[illegible]
安取 前	[illegible]	[illegible]	[illegible]	[illegible]
安取 後	[illegible]	[illegible]	[illegible]	[illegible]
東新 前	[illegible]	[illegible]	[illegible]	[illegible]
東新 後	[illegible]	[illegible]	[illegible]	[illegible]

限定と日歩

銘柄	限定	日歩	代引
京取	[illegible]	[illegible]	[illegible]
仁取	[illegible]	[illegible]	[illegible]
大新	[illegible]	[illegible]	[illegible]
鐘新	[illegible]	[illegible]	[illegible]
東新	[illegible]	[illegible]	[illegible]
安取	[illegible]	[illegible]	[illegible]
仁取	[illegible]	[illegible]	[illegible]
京取	[illegible]	[illegible]	[illegible]

期鮮玉數 買方 賣方 ……
京取 短期 長期 累計 ……

大株短期

銘柄	寄付	大引	高値	安値
大新	[illegible]	[illegible]	[illegible]	[illegible]
鐘新	[illegible]	[illegible]	[illegible]	[illegible]
日產	[illegible]	[illegible]	[illegible]	[illegible]
東新	[illegible]	[illegible]	[illegible]	[illegible]
日石	[illegible]	[illegible]	[illegible]	[illegible]

大株長期

銘柄	前引	後引
當限	[illegible]	[illegible]
先限	[illegible]	[illegible]

東京 日本 安東 … 京取 … 東株 東新 鐘新 紡新 郵船 日郵 日石 日產 …: [illegible]

期米 (廿四日)

◉仁川

前場: 當限 中限 先限 (一)—(十) [illegible]
後場: 當限 中限 先限 (一)—(七) [illegible]
賣買出來高 …… 累計 ……

◇東京 前場 當寄 止め 中寄 止め (一)—(八) [illegible]
◇大阪 前場 當寄 止め 中寄 止め (一)—(十) [illegible]; 後場 (一)—(六) [illegible]
◇兵庫 先限 寄付 止め 前場 後場 [illegible]
◇下関 先限 寄付 止め 前場 後場 [illegible]
◇桑名 先限 寄付 止め 前場 後場 [illegible]
◇名古屋 ……
◇京都 八米 九米 十中 ……
◇福岡 八米 九米 十中 ……
◇大阪 八米 九米 十中 ……
◇排山 八米 九米 十中 前寄 前止 後寄 後止 [illegible]
◇木浦 八米 九米 十中 前寄 前止 後寄 後止 [illegible]
大阪期米鞘合 ……

市況 (廿四日)

◇大阪綿花 當限 先限 寄付 前場 後場 止め [illegible]
◇大阪綿糸 當限 先限 ……
◇鐘紡 ……
◇大阪鐵 ……
八月限 九月限 十月限 十一月限 十二月限 一月限 二月限 [illegible]
ストレート ミドリング ブローチ ベンゴール 大阪市中相場 [illegible]

◇鐵 ◇綿 ◇油 ◇豆 ◇糖 ◇大豆 ◇粕 ◇麩: 當限 先限 現物 前場 後場 [illegible]
大連特產相場 ◎現物…… 大阪砂糖…… 大阪砂糖現物 日糖(S T)現物 海外砂糖市況 キユーバ粗糖 休 ジヤワ糖 七ギルダ四分ノ三 倫敦 五仙六片丁

小浮動
マバラ競合に 未だ保合時代

前場 前日後場引際米棉作中止説を好感して俄然奔騰した折柄、今朝は引續き米棉相場に反映して一段と… 高値を備へたるも… 形勢を眺めて東新百三十七圓七十錢、大新六十七圓七十錢、アト東新は寄同郷の步りマバラの小競合に保合推移したが阪地の鈍り足と三品の氣抜けに小弛に興じ三十圓丁よりと崩れ九圓八十錢と止めても同様七圓四十錢と止め味なき門際り合ひに前場を終つたの止値に比し東新一圓五十錢安、大新八十錢安であつた

後場 前場米棉高も一寸頓挫した折柄とて買方も自重して味なき商狀を呈し東新百三十圓八十錢となりて寄付ち小動みに小戻して大阪地の無氣力の商狀に始まり大新七圓六十錢と止値に始まり… 錢りなく、株阪地の無氣力の商狀に活氣うすく大新七圓九十錢新東三十圓五十錢と味なく終つた

株界片語

世界的に經濟行詰りを嘆息し財界の前途が… 勃發やうやく頭が… 全も暗黒…… 行在に壁間ある米棉作禁止的の… 今更何…… 分別と… 經濟ある材料が相當に… 分別と… 財界の前途も不安な… 形勢……

秋高相場か

米棉の甲年棉作中止問題といひ、預金部利子引下げから政策的日銀利下げ見越と云ひ、とにかく好材料と見てそれが及ぼす結果の相當大なるものに相違ない。然し材料が揃つてゐるにも拘はらず買氣を阻害し、彈力性をそぐ事は止むを得まい。即ち現在の支那の對日惡感情と揚子江洪水は對支貿易の前途に拔すべき暗影を投じたる…… この事が…… 支那資本になる紡績にとつて… 相場の大勢… 右の有利なる… この方面に秋… 然し大底完了の相場であるし… 念が慢性化すれば…… 機すであらうから秋風の立つ頃よ

へ營業者は買意を表する迄つたと傳へ、これが敏感に反映して前日の引際の奔騰の因となつた。休日を前において今朝は外電の棉花は一頓挫を影してはゐるもの我が市場は一頓挫した揚句と朝來は伸力を極めて鈍く保合の形に還元して來てゐる。とにかく何れにしても一時的の人氣が仕手の作意を盛見た時代であらうとも、たとへ好材料あるにしても、それの及ぼす所大であると見ても、この…期待…一押…つくが…あらうか…

り所謂秋高相場に入つてであらうと見越されてゐた

公債市況 (廿四日)東京

國債市場正午東京…甲號五分利九五、五〇▲第三回五分利九三、九四▲同四分利七八、九〇▲同四分利五三、八二▲佛貨四分利七八、五〇▲廿二年もの九六、〇▲廿八年もの九五、六〇

取組高

二十四日前場までにおける當地短期主要株取組高は左の通りであつた。
京取 賣方百四十〇〇金 新田一〇〇〇 …
▲賣方東新 …一七〇 松山……
大新 賣方… …

ベニマゴ現株店

現株賣買ニ朝鮮ニテキ特ニアル手數料ハ安シ
本店 京城府本町二ノ七
出張所 京城府…
電話本局…

○▲賣方東京…二四〇 松山一二〇〇
東新 賣方大林一六〇 松井二七〇 山一四二〇 …

低温に作柄懸念を加重して大上岐分す
環境漸次軟派に非

前場 頭日來天候の不良勝ちで阪地安に比し下げ渡り商狀の折柄今朝は僅かに希氣を催したので寄付は前日後場中八百八十錢と手堅く寄付きアト各地の不勢に六十錢高に落し前場の小高下に終ると見られた一層作柄悲觀の買物殺到し當七圓八十錢中八圓四十錢先九圓六十四錢と凄くも休日前の止値より六十三錢高に寄付きしも餘りの上放れに賣方の利喰ひ急ぎを喚起して二節は四十一錢から三回三十九錢と脆ろく氣崩れたなし押目待ちの買物に再び四十錢台に引返しとの遊手堅く保合ふた後引際は阪地の手堅き商狀と相俟つて四十九錢と引締り目出度け一巡の顧狀を呈して前場を終つた

後場 前場低温を離し阪仁高に伐惡大上分岐を示現した氣先、後場は利喰賣から仁川の伸悩み…

米界展望

現今は作柄も十八娘と寧しく一番好く見える時であるがそれでも一割以上の減收を豫想されてゐるのだから、前年の如き豐作の望まれない事は最早疑ひのない所である▲しで見ると今日の相場が若の減收を織込んでゐるかどうかで七月上旬米だ希望を問題とせない時の相場と變りのない所を見ると右の減收は相場の上に現れないとも見られるのである▲殊に最近の不勢は内地の好況に順調されてゐる分量が多くて朝鮮の天候不良等は餘り利目がない▲斯ふした點からいへばこの上安値を望むより矢張り押目買ひの方が七分の興味があるとも言へるのである▲何れにしても今

冷温に反騰す

年位經済性を帶びた天候が今後の危目又は秋揚げ天候が旨く行くかどうかが興味ある所といふの外ない

阪地は休日前と大差なく依然弱味き商狀にも拘らず獨り當所のみが堅保したのは前日迄熱し暑くて漢らかがつた氣溫が今朝來俄かに冷氣を催し寒さを出へるに至つたのに作柄が懸念の買氣が再然した結果に外ならない何分天候の不良は懸念の作柄は悲觀的見方が去らない折柄一時天候の恢復で高値が三圓以上も氣崩れせる折柄と或はこの成行に引返すやも知れないと見る向が多い

甲和會 秋季大會情報

大阪の甲和會は毎年の恒例に依り秋季大會を京畿鐵道宗團體に去る二十二日と二十日の二日間開催せしが同總會では各會員が持ちした作況やその他の事情等を照合した結果として昭和六年度白米の收穫及び相場の高低に對する優想入札を行ふた結果につき今朝會員の發表へ左の如き入電があつた

收穫優想 内地米の收穫優想は最高が六千二百萬石最低が五千五百八十三萬石平均五千九百十四萬石

相場の高低 讀賣側が最高二十九圓七十七錢から二十二圓所を最高とし弱氣側は最高二十一圓四十錢に最低が十八圓三十錢所で弱氣組は政府米價調節を見込んでの觀測が多い模樣であると

ブルとベーア

昨後場から今前場における各取引店の商内振りは左の如し
丸大は差引一千七百石の買越し金丸福は差引二千石の買越して京城筋や内方筋の買進多く丸は差引四千石の買越しで何れも希氣進みしも南鮮筋の買物が多かつた模樣である

在米の減足遲し

今月に入つてから正米を始め白米も內地移出が極端な不振に陷つてゐるため在米の減少も一向捗らず前週の如きは合格米が僅か百二叭の減少であるさうして現在高は各銀行倉庫の分合格米五萬四千七百四十八叺地捌米七百一叭数叭入一萬二千三百九十一俵入四百六十三大豆四百八十五叭外米五千百八十六叺朝鮮運送の倉庫で合格米一萬二千六百九十八叺粟二百九十七袋等である

仁川穀物協會 作柄視察の報告

仁川穀物協會は會員約三十九名が去る二十二日朝土仁川驛を出發して京南線から湖南線一帶の作柄及び正米事情を視察し二十三日晩歸仁せしが同一行の幹部土居喜七氏に語る同方面の作柄狀況を聞くと見ると本年は一般に作が遲れてゐるので草丈けは何所も短いが京南線から群山附近は例年に比し出來柔は頗る良好である殊に不二農場の如きは前年より增收を豫想されてゐる狀態であつた又湖南線一帶においても前年に水害を受けた所には其の被害を受けてないので本年は其の被害を受けてないので平る所を良好を叫へられてゐた只鳥致院附近の作が幾分見劣りするだけで我々の觀察した範圍では係り悲觀する程の作柄は見當らず又群山の各商人を始め各地の穀物組合を出迎へて異れた各地の作柄は何れも良好で我々の觀察した範圍では保り好くなく全北から忠清南北は特して良好で現物に於ても賣作況は此の頃因の買物が何所も多いと云ふ事であつたと云々

仁川期米本玉表

當限賣方 丸福五〇〇 丸ウ一、六〇〇 丸二、〇〇〇 丸マ二〇〇 金メ六〇〇
同限買方 丸三、七〇〇 丸ス三〇〇 丸玉九〇〇
中限賣方 丸一〇、二〇〇 丸大二〇〇
同 買方 丸福一、七〇〇 丸ウ二八〇〇 丸ス六〇〇 丸玉二、〇〇〇
先限賣方 丸マ四〇〇 金メ二、九〇〇 丸ウ七、七〇〇 丸一、七〇〇 丸大三、五〇〇
同 買方 丸福二、六〇〇 丸ス二、五〇〇 丸玉二、〇〇〇 丸マ二、〇〇〇 金メ三、三〇〇

期米賣買 仁川米豆取引所員 新田義民商店 仁川海岸町三丁目 電話(長)一四〇〇・二一二・一〇二六 略號(カネタ)

大阪市中在米高

廿四日現在は百四十一萬一千〇五十七俵と前日の在米高に比較して一萬四千九百卅四俵の激增である

東京深川在米高

廿四日現在は五十四萬七千八百十三俵

京城延べ 低温買ひに强含む
商内七萬六千

前場 休日前日は阪地の好騰に引續き堅調子となつて東京、仁川の大反騰に追隨して一回九米八圓メ九錢十中九圓六十錢と三十七錢高に始り二回にはやゝ伸悩み四十九錢と押しかが三回には五十錢臺に見直し四回には亦復上向き步調となり五回には六十四錢をつけ六回止めには六十七錢と締め前場を止めた 當用窮定出來高左の如し

寄引値 ▲一回九米一八、〇九、一二五、十中一九、六〇、六六▲二回九米一七、八〇、二五、十中一九、五八、四九▲三回九米一八、〇一、〇三、十中一九、五二、一〇▲四回九米一八、〇三、十中一九、五五▲五回十中一九、六四、五九▲六回九米一七、八〇、九米一八、一〇、十中一九、六五、六七

出來高 六萬七千八百石

後場 前場阪地の引締りと低溫天候に好調に出直つた折柄、後場は阪地のやゝ小弛みに當七圓八十一錢中八圓メ四錢先九圓卅四錢を利喰に伸悩んで寄付き、仲々仕手の警戒と共に前節この邊の保合を重ね間欄の如く大引した

木浦九限解合

【木浦電報】全南米穀の小田氏は本月初旬地場全商店より九月末限を一萬石甘標で買進み九千石までの建玉を擁しその成行如何は一般から注目されてゐたがその後好調氣に相場下押しなほ月先安見越しに支へきれず内々解合すべく奔走してゐたが二十一日前場寄付で十七圓二十錢で九千石全部解合成立附出されたがその相手方顔觸れは左の如し計八千石、内容金メ二、九〇〇石山五二、一〇〇角大一九〇〇丸福六〇〇丸森六〇〇イゲタ五〇〇金ヮ四〇〇

東雲小唄 (193)
淡路呼潮作
神保朋世畫

寂しき曙 (三)

正面の女閣から退院の耐難。いま、源六が門外へ飛出さうとすると、

『兄哥ッ』

と、ふいに闇の中から聲がかゝつた。源六一流のいやにどすの利いた聲━━。

赤鼻の源六。で、思はずぎよつとしながら、

『誰だッ』

鋭く、闇を睨んで身構へると、

『俺だ。先刻ちよつとお目にかゝつた幸藏ですよ』門の石柱のかげから、のつそりと現はれたのは、なるほどどれいの鼬鼠同心の幸藏。

と見て、源六はいさゝか鼻白んで吹聲つた。

『何だ━━やい、幸藏に、けッ、驚かすなよッ』

『まさか！ヘッ、ヘヽヽ』と幸藏は笑ひながら、『源六兄哥の膝ッ玉は、いま少し太く出來てゐるはずで御座いませう？』

、御道とは分かれて大と猿の仲。

表から聞え――お兄さんの方も、父大將さんの方も、輕部に云はせると、兵がその、まさに敵の敵以上に悪い。と云つたやうな謎んだやうな因縁になつてゐるンだ。そこの奴さん！俺御前の御内に…お御贔屓さ。と云ふのと此少きばかりその意込みが與つてゐるのさ。でその、間抜けもつかい━━

井坂幸藏が、その時ふいに『此━━』と鋭く源六の袖をひいた。

『何？』

本能的に源六は赤鼻の源六。われとわが口を押さへながら、とつさに闇ふかき門柱のかげに小さくなつた。

同時に幸藏もそれにならつた。

『あッ……』と源六の耳傍ちかく囁かれた。『……ひよつとすると、是やもう嵐の風かも知れませんよ。いま、チラツと、その門外に面を見せたのは、新吉とかいふ、鶴八組

の野郎とはまるで違ひます。すると思ふ━━？』

と、いひかけると、

『よし、判つたッ』と源六、俄に凛然として

『御苦勞だが━━マ後のところ、はお主に頼む。姐御とカートン氏に、念のため一言ちよつと耳打ちをして置いてくれ。ウン、いや俺の方はまた何とかなる。自慢ぢやねえがこの源六は、槌から丸木橋、命がけの綱渡りと來ると、三十年來の十八番だ。はツはゝゝとにかく幸の字、いまいふとほり後を━━いゝか、頼むぜツ』

源六は、そのまゝひらりと門外へ━━。

『何を、此の野郎』

『おッと、と、まア然う━━』。

と、重ねて笑つて、

『いや、冗談は冗談。時に兄哥、決して油斷は出來ませんぜッ。何だかゝう奇怪な野郎がね、出たり引ッ込んだり、もうよほど前から━━』と幸藏、ふと聲を落して耳語くと、

『おッ然うか』

大きくうなづいて、そして四周を見廻しながら、源六はいつた。

『的中そいつア新吉の野郎だ。渾名が廿日鼠━━といつたところでお主は知るめえが、そのむかし黒門町の庄五郎、一名仙臺屋の親分で通つた後腕の岡ッ引に可愛がられた野郎だ。さてそいつが、トコトンヤレ、御維新が絶つて文明開化の世となると、岡ッ引の手先から警視局に籍を移して、最初は第六大區の探索係星野彦太郎の、部下と化けたもンだ。處が、その探偵の星野が、乾大蔵さんに、いや的ア乾さんのお友達の有馬龍吉てに、大川の舟の中でばつさり斬られたところから、昨今は、何でも二條隊部の篠谷開太の懐中へ飛び込んだと聞いてゐるが、とにか

あすの天氣 (75)
曇雨模樣

朝鮮近海は沖縄附近にあつて徐々に北西に進みつゝあり高氣壓は滿洲の北部から日本海に擴まり、東岸中部は雨、その他は曇つて朝鮮海峽は東風が稍強く、明日も天氣は惡い沿岸は東風稍強い

氣溫		
廿四日正午	三一六(攝)	
廿五日最低	二三・八(攝)	

仁川潮時 (廿五日)

	午前	午後
滿潮	三、一〇	三、一五
干潮	九、四五	九、五五

文藝春秋

新秋九月特別号 特價四五セン

三党合同の其の後に來るもの……細迫兼光
（勞農、大衆、社民三黨合同、是は果して我が無産黨の階級的統一であらうか？ 斷んじて！）

近藤勇の墓を掘る……子母澤寛

郵便切手裏の報告書……櫻井忠温

帝展蟻地獄……外狩素心庵

尖端軟端 花魁見物記……徳川夢聲

◇最近の巴里の話……岩田豊雄

◇支那私刑考……米田祐太郎

◇金剛石秘譚（小指の先程も無い金剛石の魅惑故に、血が飛ぶ話）

人の評判 田中穂積篇……宮島新三郎・北澤新次郎
永田秀次郎篇

◇恩給法の改正（早わかり講座）……西山三郎

我國家經濟の危機（經濟時評）……武藤山治

芥川龍之介書簡集追補

◆新人創作◆
車……木村庄三郎
川沿ひの實寫風景……井伏鱒二
海の霧……坂口安吾
高原……阿部知二
田植ばなし……藤澤桓夫

文藝時評……正宗白鳥

附録 文壇ユウモア

ラヂオ放送批判座談會
岡倉由三郎 矢部謙次郎 河西三省 兼常清佐 高良富子 丸田一郎 久保田万太郎 久米正雄 菊池寛

話の屑籠……菊池寛
歐洲戰爭の清算（世界は動く）
時計の話（通十二ヶ月）
ローマ字問題に對する日少佐の惡宣傳を誡む（ふじのや主人）

随筆

琉球女護島物語
不思議な詐欺師
死刑執行人の怪死
早稻田騷動の眞相
科學欄 遺傳と疾病……永井潜
精神病學の現在及び將來……兒玉昌
◇判檢事人材錄（宮城實氏を中心に）
◇お役所風景（遞信省の巻）
昔の水泳と今の水泳……末弘嚴太郎
都市欄 銀座 新宿 浅草 大阪 京都 下關

穗積重遠博士に物を訊く座談會
質問者 山本有三 久米正雄 佐佐木茂索 菊池寛

東京市麹町區内幸町大阪ビル 振替東京七一〇六三番 文藝春秋社

婦人サロン

二周年記念九月特輯號 特價五〇錢

未婚サラリーマンの女性批判座談會
一問一答 小泉逝相 三宅やす子
映畫スターリレー小説
讀者文藝欄大擴張!!

文藝春秋社發行

味も名も良い
菊菱は
釜山富平町二
林酢釀造場へ
御注文を御願ひします

三共の生物學的新養毛料
ヨウモトニック
サユリノ
に脫毛、痒み、フケ しき烈
入澤達吉先生 岡田和一郎先生 中川清先生 實驗御推奨
三共特製
若禿、若白髪、脫毛を防止し、フケ、黑味を加へ、艶を增し、不思議な程頭髮に好し
定價 大￥2.00 小￥1.20
（藥店、化粧品店、百貨店にあり）
製造元 三共株式會社 發賣元 東京室町 泰昌製藥株式會社

科學的にこれ以上の良品なし！…

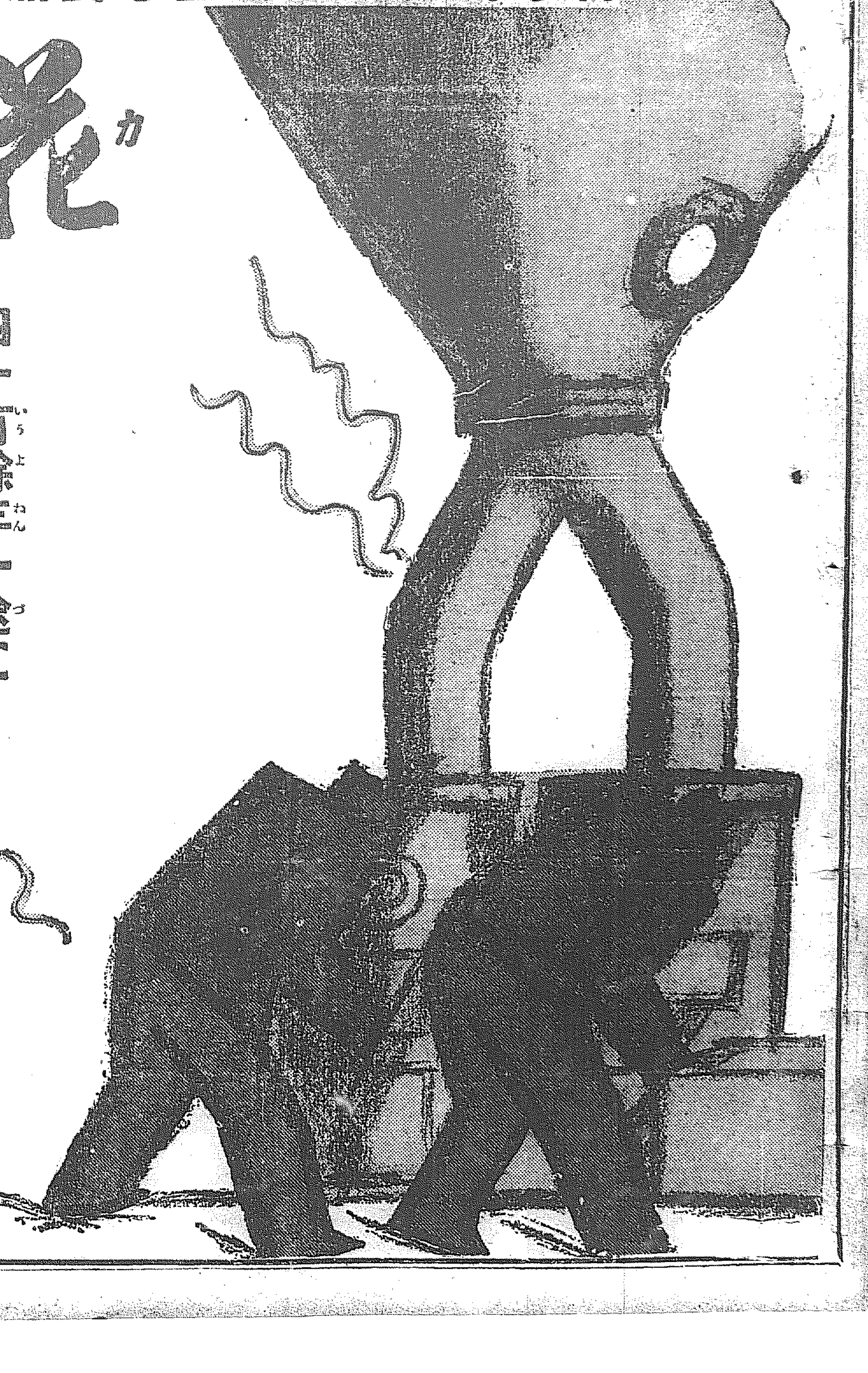

花王石鹸

四十有餘年一途に
上向線を描き行く
花王石鹸の品質を
見よ！
純粋度 九九・四％

皮膚を慈しむ消費者に奉仕してたゞ
品質を責る花王石鹸です
技師は日夜試驗管と鬪ひ　各工程は
綿密な化學管理のもとに一分の隙も
なく品質の向上を期してゐます

正價一個十錢

震災善後費を公債に振替へか
赤字補塡の最後手段
節約豫算案を取纏める

【東京電話】本年度歳出節約の大藏省要求に對し原案通りこれを承認したのは大藏、文部兩省のみで他は同額の復活を要求し、大藏省と各省間に折衝を重ねてゐたが近く各省との交渉を打切り、**大藏省の大讓歩に依り一應節約案を纏めることゝなり**、來週木曜日の閣議に附議するに大藏省は方針を決定した、しかし大藏省の要求額五千四百萬圓に對し各省間に約一千五百萬圓の開きを生ずるに至る模様で、藏相としては九月以降の歳出節約による歳出不用額の捻出に各省協力を慫慂の肚意をなし、四圍の情勢によつて**尚不足する時は本年度の震災善後費約一千萬圓を公債に振替へることとの三項に依り赤字補塡の手段を講ぜんとする意向である**

節約案 廿七日の閣議で最後の決定

【東京電話】今年度豫算節約は陸海軍兩省その他節約額のためのびのびとなれるが、本月中に一切を纏める見込みとなつた、杉山次官小野寺經理局長は廿四日午前十一時井上藏相と會見し、懸隔甚だしき陸軍省節約につき協議した、陸軍省側は若槻首相の懇請により新規な方法で節約に努めてゐるがすでに捻出せる八百廿萬圓の外多少捻出の余地は見されたので、事務的交渉を開始した譯である、然して海軍も今明日中に最後の交渉をなすべく、廿七日の閣議で節約案の最後的決定をなすことゝなつた

軍縮全權詮衡 三相協議纏らず
首相の裁量に一任

【東京電話】軍縮會議全權を決定すべき陸、海、外三相會議は廿四日午前十時より外相官邸に開會、幣原、南、安保の三大臣出席、愼重協議したが、全權については推薦する人が一致しないので一先づ午前十一時十五分散會、直ちに打揃つて首相官邸に若槻首相を訪ひ、四相會議を開き協議を重ねた結果首相全權は首相の裁量に一任すると決定、午後零時半散會したが、三相會議に於ては幣原外相は松平大使を推しこれに對し軍部側は齋藤金子兩氏を推挙した模様で人選を一任された首相は愼重考慮の上廿五日中には閣中の候補者を決め直ちに交渉を開始することとならうが、四圍の情勢から觀察するに齋藤子爵の出馬は殆んど絶望であり、金子堅太郎子自身相當色氣を持つてゐるも、何分七十九歳の老齢の爲め假令政府から交渉があつても周圍の者が極力諫止するに至るべく、決定までにはなほ幾多の紆余曲折を見るものと見られてゐる

松平大使起用か
外相出馬は困難

【東京電話】軍縮會議全權の詮衡は既報の如く首相一任となつたが結局幣原外相の出馬せざる限り、松平大使を起用する外なしと認め決したものゝ如く若槻首相は松平大使推薦につき軍部の諒解を求むることに極力努力し廿七日の閣議に諮り正式決定するものと見らる

印刷需品局設置案を決定
第三次行整委員會

【東京電話】第三次行政整理委員會を二十四日午後二時より首相官邸に開會、主査井上、川崎、武內各氏以下各補佐委員出席、第二次總會で決定された印刷需品局設置案審議の結果左の通り決定、同三時散會した、右は他の整理案と共に閣議に附議後臨時行政財政審議會に諮問のはずである

一、印刷需品局は首相、藏相の監督とし、印刷用紙及び各官廳購入用紙、木炭、石炭、油その他を取扱ふ、全國各地でも稅務監督局所在地には中央需品局出張所を設け、同事務を取扱ふ

一、印刷需品局に局長一、事務官六(內勅任一)技師十二(內勅任一)技手、屬等を置く

議員支那視察
各派交渉會で決定

【東京電話】衆議院各派交渉會は廿四日午後一時院內議長室に開會議員の東洋方面視察の件に關し協議の結果左の如く決定した

一、十月七日神戸發、基隆、廈門、汕頭、香港、廣東、南京、漢口、北平、天津、奉天經由十一月十六日歸京

一、人員十名內民政五、政友四、第一控室一

一、各派において人選の上九月十五日までに屆出ること

一、自費參加者は團長これを決す

來朝の米國陸軍長官夫妻

米國陸軍長官ハーレー氏はヒリッピン視察の途次夫人同伴で廿一日横濱入港のプレジデント・クリーブランド號で來朝、直ちに上京して南陸相の午餐會に出席した。寫眞はクリーヴランド號甲板上のハーレー長官と夫人

馬賊に拉致された大倉組員二名
無事救出さる

【奉天廿三日發電】既報七月卅一日馬賊に拉致された大倉組通遼出張所員三橋、山田兩氏はその後消息なく生死の程も危ぶまれてゐたが、本日地方官憲の手で救ひ出され、廿四日振りで四平街に無事歸つた

兩會幹事會
支那水害救援の內相談

【東京電話】日華實業協會並に日華經濟協會では二十四日午後一時よりそれぞれ事務所に幹事會を開き午後三時より首相官邸で行はれる支那水害救援會に對する下相談をなした

滿鐵線昌圖に馬賊團襲來す

【奉天廿四日發電】本月はじめより昌圖(奉天の北八五マイル)驛附近を荒し廻つてゐる兇悪なる馬賊の一味六十餘名は今曉滿鐵線昌圖附屬地に向け來襲し、附屬地を包圍し危險至極な狀態なので、今朝開原より二十名の警官隊急派され、居留民保護に當つてゐる

英內閣總辭職
首相辭表を捧呈

【ロンドン二十四日發至急報】マクドナルド首相は唯今バッキンガム宮殿に伺候、辭表を捧呈した

後繼內閣は三黨聯立內閣
首相はマクドナルド氏

【ロンドン二十四日至急報】マクドナルド氏は後繼內閣組織に關し左の如く言明した

後繼內閣は勞働、保守、自由三黨聯立內閣となり、余自身內閣首相に立つことにならう

朝鮮事件の第二次抗議手交
國民政府外交部から上村南京領事へ

【南京廿四日發電】外交部は廿四日午前九時朝鮮事件に關する第二次抗議を上村領事に手交したがその內容は先づ我が第二次回答を强硬に反駁し

一、朝鮮事件と萬寶山事件とは關係なし

二、事件發生前支那官憲より日本に取締を要求せるも日本は之をなさざりし爲め發生せるものにて其責任は日本にあり

三、依つて日本は賠償、謝罪、責任者の處罰をなすべし

と第一次抗議とほゞ同一で最後に共同調査會の設置を主張してゐると同時に實施さるべきものと思考され、かつ米政府をして外國にも棉花減産を慫慂せしめんとする考へである

全國八農區代表 農村座談會(六)

時 八月二日夜　所 本社東京支社

出席者(順序不同)

帝國農會幹事 岡田溫
香川縣農會幹事 金子御太郎
福岡縣農會副會長 城島啓次郎
帝國農會幹事 增田昇一
廣島縣農會幹事 麥生富郎
北海道農會幹事 若林功
京都府農會幹事 大島國三郎
福島縣農會幹事 菅野鑑右衛門
長野縣農會長 平野桑四郎
岐阜縣農會副會長 松岡駒太郎
新潟縣農會幹事 山谷與一
本社側 木村記者

物價の下落の影響

▲京都 大島氏 それから少し御質問と的がはづれてをりますが、物價が下れば賣るものが下り、買ふものが下る、五分五分ではないかといふ議論を各種の新聞雜誌でよく見るのですが、これは農村の事情をよく考へて見ますと、それが當てはまらない。市場において物價が假に半分位に下る。それが農村にどういふ關係になるかといひますと、運賃も半分になり商品の利益も半分になりあらゆるものが半分になれば賣るものが利益になつて買ふものが、不利益になるのですが、市場においてあらゆるものが半分に減じましても農村では半分になつて現れて來ない。賣りますものは市場で半分になりますと、正確な數字は申し上げるわけにゆきませんが、賣る方は四割になつて了ふ。途中運賃でありますとか、商品の口錢とかいふものが餘り變らないといふ事になりますと半分以下に下つて仕舞ふ。それから農村で消費する方はどうかといひますと農村までの運賃も下らない、商品の手數料も左程下らないといふ事になりますと買ひます方は半額に下らない。こゝに喰違ひが出來る。賣る方は買ふ方程にいかない。こゝに農村が非常に經濟上の打撃を受ける原因が發生すると思ひます。それから生産者と消費者との間に價格の開きが非常に多い。農産物の市場への卸賣の價格と小賣價格の賣ります間に三割、四割、物によつては倍にもなつて居るといふ樣なものが少くないのです。牛乳のやうなものは東京邊りは配給先が混亂して居るために東から西へ西から東へ持つて行く。それで配給の經費が非常にかゝる。それで牛乳は一合一錢五厘か一錢三厘で生産者は賣つてゐるのに消費者は七錢も八錢も拂つてゐる。都會における配給組織を改善し、運賃を引下げ是をもつと合理化して消費者の手にもつと安く入るといふ事になりますれば、消費が非常に增る。消費が增ゑるといふ事は間接に生産者が利益を受けることゝなる。こんなことが一番實行しやすくて効果のある方法ではないかと思ふのであります。公課を半分にして與れといひましても仲々是は事實において行はれない。鐵道の運賃を半分にして與れといひましても國家の政策上實際において行はれないと思ふ。

農村の金融組合

▲前會者 大島さんのお話は要するに見込のない借金をしても仕様がないといふ事ですが、それでは金融組合をつくつたらどうか、その余地はないものでせうか

▲北海道、若林氏 私個人の意見ですが、北海道の事情から申しますと、先程お話がありましたが、農家一戸の負債は私の調べでは八百圓見當であらうと思ふ。かういふ多額の負債が出來てをりますがその負債の原因はそれは生計費といふ樣なものも大分ありませうけれども、北海道では矢張り土地に生産の爲めの借財が相當多い。なほ北海道は新開地でありますからどうしても內地あたりから入れなければなりませんし金が少いだけに金の方が少ない。それですから金利が高い北海道までは拓殖銀行でありますが。これが昨年まで八分六厘の金利であつた。これが一番安い。その上は大地主で一萬以上の金融を受ける者でありますが勸業銀行から借りても貰へます。これにしても七朱六厘、産業組合あたりの融通してをりますのは普通年一割二分、個人の金融になりますと、最も確實な擔保がありましても月二割以上三割以上といふのが相當にある。さういふ樣な高い金利でも借りなければやれない。止むを得ず借りて居る樣な譯です。でありますから北海道では金程低利な金が動くやうにならなければどうしても借金は殖える一方です。自作農創定に際して年國庫から一分三厘ですかな……利子の補給をして農業經營の利廻り以內にするやうに金利を引下ぐる方法を採つて戴かなければ北海道の農業經營、つまり開拓の大部分である農業といふものが健全に發達して行けないではないかといふ樣に考へられる。一面には農家が稼ぎ出した金があれば郵便貯金になつて先程以來お話がありましたがこれが皆中央にあつまつてそれが村に還されることが少ない。それを村に殘して行く樣にしてなほ足りない所は國庫から補助するなりその他から低利な資金を融通するといふ事が北海道拓殖の最も重要な問題ではないかと思ひます。

私は日本の農業金融から考へて見てかういつてをります。農業經營の利廻りは大部分三分から五六分であらう。しかるに農業銀行の利子は七朱五厘から一割位迄で、さうするとその大部分は缺損が出來る譯になる。これを續けてゆければ結局假りに四十億五十億といふ借金を一時は整理してみた處が、又近い將來においてさういふ借金が出來て來る勘定になると考へられる。だから吾々は農業者の金利を引下げてゆくといふ事が最も日本の農民の救濟の根本なものではないか知らんと考へてをります。

グローブ銀行閉鎖を命ぜらる

【ニューヨーク廿三日發電】ブルックリンのグローブ銀行信託會社は資産狀態不良の故を以て廿三日夜に至りニューヨーク州銀行監督官によつて閉鎖を命ぜられた、因みに同行の資本金は百九十萬ドル預金總額凡そ七百七十萬ドルである

岩佐憲兵司令官 昨夜歡迎裡に着任

今の陸相南大將を思はすやうなずつプリと肥へた顔、鋭い中にも軍人らしい温なやさしさを讃はしたその日、『僕は元來野人でね』の一言葉そのまゝをあらはす磊落洒落さの新朝鮮憲兵司令官岩佐祿郎少將は、同キヨ子夫人長女マキ子さん(一七)キミ子さん(一三)の兩令孃を伴ひ大邱まで出迎へた池上副官とゝもに廿四日午後七時京城驛着列車で着任した、驛頭には今井田政務總監をはじめ本府[illegible]、新任を喜ぶ多數の出迎へあり、市中逝へた頭に對し同司令官はくつたくなき態度で左の如く語つた

釜山で語つたやうに朝鮮は今度が始めてです、朝鮮の新秋の色はすてがたい魅力がある、とは[illegible]です、朝鮮をみたことはそれからです、今日の[illegible]につて研究的態度をもつてのぞみたいと考へる、仕事ら指導をうけて[illegible]つてとりたてゝいふことはない(寫眞は昨夜京城驛着任の岩佐司令官=中央)

湖北六十八縣水底に沒す
各國に救援を依賴

【漢口廿四日發電】長い水ひたしに市內各所の店は倒れこの爲め感電卽死した者五十余名あり省政府發表によれば湖北省內六十八縣は全部水底に沒し、損害測り知れず省政府は南京政府に對し、水害救助費一千萬元至急送附方を申請した、漢口行營ではベーカー・ルート氏以下廿余名を水害救助委員に任命し、各國に對し救援を依賴することゝなつた

長江水害の慘狀
家屋倒壞續出 漢口の不安依然
市黨部の策動傳へられ 日本租界の警備嚴重

【漢口廿三日發電】漢口市內の水は淀んだまゝ增減せず、家屋は漸次崩壞し、支那街方面の建物が倒壞し出し、昨夜は漢口第一と言はれる技擊新運堡里の一角が倒壞して一流の支那美人多數の死傷者を出した、人心ますます荒さんで群衆は官憲の命に服せず、爲めに軍警は銃殺を敢てして僅かに鎭壓してゐる。日本租界內は官憲の警備嚴重にして治安よく保たるゝも浸水後邦人住宅に小火二件あり、市黨部の策動說もあり不安は少しも去らない

支那要衆調査は日本の野心
中村大尉慘殺事件で國民申報の論難

【北平二十二日發電】本日の國民申報は中村大尉慘殺事件に對し左の如く日本の態度を論難してゐる

一、中村氏本人が自分の職名を欺いて護照を求め規定の範圍を超えた行動をとつたことは支那の國防を危くする軍事探偵としての處置をとられたものとしても致し方あるまい

二、中村氏の慘殺を日本はどうして知つたか、果して支那官兵に殺されたかそれとも馬賊から殺されたか未だ斷定を下すことは早計である

三、支那の要衆地に日本の現役參謀本部員を派して秘密裡に調査をなさしめたのはいはずとも日本の領土に對する野心からである、卽ちアメリカの飛行家が空中から日本の要衆地帶を寫眞に撮つたとて處罰した日本が支那に於て己の非を棚にあげて却つて支那を非難し、日支兩國關係を重大危機に陷らしめんとするは不合理でなくて何であらう

今井田總監
腹痛快復して登廳

今井田政務總監は腹痛のため官邸に引籠り中のところ快復二十四日午前登廳した

不祥事件頻發に關し
學良氏代表諒解を求む
關東軍司令官に

【奉天廿四日發電】中村大尉慘殺事件、青島事件等奉天東北管轄區內における不祥事件の續發に關し張學良氏は本庄關東軍司令官に對して最近日支間に續發せる不祥事件は東北官憲の關知せるものに非ず、之等事件の發生に東北官憲は困却してゐる旨を傳へ日本軍部の諒解を求めることゝなり、右學良氏の意を受けた柴山顧問は昨夜歸奉廿五日旅順に赴き學良氏の意のあるところを本庄司令官に傳へることゝなつた

國民政府の水害救濟
委員會を組織

【上海廿四日發電】國民政府の水災救濟委員は外人側より二四名任命したが、日本人は三名とし廿四日初顔合せをなし、救濟緊急辦法を決定する筈、右につき宋子文氏は一千萬元の救恤公債發行後災害の程度判明次第公債を發行する方針であると言明した

日本當局も
極力防疫に努む

【漢口廿四日發電】長江の水勢は依然五十三フィートを下らず、黑褐色の泥水が淀んでゐる、水害につきものゝ疫病その他の惡疫の發生を恐れてゐたところ、武昌方面でコレラ發生し猖獗を極めるに至つた、之が爲め日本當局は防疫佈告をなすと共に居留民に豫防注射をなし極力惡疫防止に努めてゐる

木浦電燈料金値下運動
陳情委員入城

高價なる點において全鮮一といはるゝ木浦の電氣料金値下問題につき、木浦府民代表梅田林平、岡濶清、川本薫、宋文玉、車賢輪、李興商の六氏は廿四日入城、各關係方面を歷訪して意のある處を述べ、更に廿九日は本府當局を訪れて値下げの目的貫徹に努める筈である

人

○七田常市氏(殖銀大邱支店長)轉任挨拶のため廿四日本社來訪

太平漫語

本社の全鮮野球爭覇戰は、連日半島のファンを熱狂せしめてゐるが、本社はこれが爲めには毎年多大の經費と犧牲とを拂つて斯界に新興チームの誘致に努めたる結果、漸く初期の目的を達成し得て今回に於ける各地代表者は何れもメッキリ腕を擧げたが▲中にも鴨緑、大邱を初め、新義州等の活躍は見る可きものがある、京城に在りては優秀外來チームの刺戟によつて充分技術を練磨する機會もあるが、地方チームはこの本社の爭霸戰以外全くそうした恩惠に浴せず。この意味からしてもわれ等の犧牲は決して無意味ではない。一般讀者の深き御諒承を得たい點はここにある▲國威頓かなりし頃はひの英帝國は『領土內に日沒なし』と自負し、富に於て世界を支配してゐたが、一朝深刻なる國際的不景氣風の吹き荒ぶや、さすがの英國も蓄を誇つた、グレートブリテンもあはれ赤字の補塡に萬策盡きて先づ內閣の不信任となり漸く危機遁るの有樣である▲滿京十二分の休養を取つたジョンソン孃、昨廿四日歸還飛行の途につき今度こそは立派な記錄を作ると意氣込んでゐたが不幸大阪に引返すのやむなきに至つた。たゞ然したとしても、大陸通過は大洋橫斷から如何によいレコードを作り得たとしても、大陸通過は大洋橫斷程華々しくない▲同時に太平洋橫斷はリンデイ氏を以つてしてもスルスルと行かぬところにこの計畫の難も深い道理。國産、邦人飛行士に依る實現の如きは前途なほ遼しの感が深い

高速度滋養料『どりこの』の聲價愈々高まる!到る處白熱的大歡迎!!(一瓶一圓廿錢)

醫學博士高橋孝太郎先生發明創製の『どりこの』は二十世紀の人類にとつては、確かに保健の神樣です……

なぜ?……ッて、人間の體に必要な葡萄糖、果糖、アミノ酸が、その主成分なんですもの……

だから一切胃の消化を要せず、飲めば直ぐ體內に吸收されて全部が血となり精力となります。

酒も、市價十圓に相當する分量の滋養素が入つてゐてたつた一圓二十錢……なんて本當に安う御座います……

それに味がトテモデリケートで、女も子供も、お老人の方も美味しがつて頂きますから暑中の家庭飲料として滿點です。

文壇家の佐々木味津三先生が飲んで五分で効果がわかると仰せられましたが、飲むとすぐ身體がキビキビするのは誰にもコクわかります。

全く、こんなに美味しくて、こんなに滋養になり、そして安い滋養飲料は、『どりこの』の以外に有りません。

全國百貨店、食料品店、藥店にあります。

發賣元 東京本郷 大日本雄辯會講談社代理部

D-77

社說
英國內閣の危機
難局打開の策あるか

英國勞働黨內閣は、自由、保守兩黨との舉國一致的聯立內閣計畫が樹立する曉には、マクドナルド首相は多分內閣を投げ出すであらうと傳へられるが、融通自在のマクドナルド首相は果して十二億圓の赤字補塡問題といふ當面の難局を如何にして切拔けるであらうか。過般來經濟委員會を創設し自由黨にも連絡を付け三黨會議を開き勞働黨幹部會、勞働組合總評議會等のあらゆる政治機關と折衝を續けてゐる樣であるが、失業手當制度に手心を加へて財源を捻出せんとする政府案には勞働組合總評議會の强硬に反對する處であり、關稅一割徵收による收入增加案はスノーデン氏の同意を得るの見込なく、この二つの相反する主張の間に立つてマクドナルド首相は板挾みの窮地に陷つて居るのであるが、加ふるに保守黨は政府の節約案を手ぬるしとなし徹底的の財政立直し案を要求して居るといふ狀態であつて、この當面の難局を巧に切拔け得ざる限り、勞働黨內閣は來年度の豫算案を前にして立ちすくみの苦境に陷つたまゝ一步一步、破滅の淵に近よるは避け難き形勢である。戰後難關を巧に處理して常に綽々たる餘裕を示すマ首相も今度は餘程弱つて居るやうである。多士濟々の勞働內閣は果してこの當面の難關を無事に通過し得るであらうか。

◇

英國は世界大戰當時より早くも歲入の不足を告げ、次に戰後の復興期に入つてからも數回に亘つて歲入の不足を豫想して居る。大戰後の一九二〇年度以降五箇年間に亘つては逐年著しき歲入剩餘金を計上したが、一九二五年に至つて一億四千萬圓の赤字を出すに至り、爾來一億乃至二億低額の如き財政狀態を持續して來たのであるが、最近に至り赤字額は漸增の狀勢を示し終に來年度豫算において十二億圓の歲入不足を認めざるを得ざるに至つたのである。政府は減債基金において約五億圓を浮かし、官吏の減俸、失業保險手入れ、その他によつて七億圓を捻出しやうとして居るのであるが、此通の如き强硬なる反對意見があり、且に政府與黨に分裂を來すべき危險もあつてマクドナルド首相の對策當を失ふ場合、終に政變を招來するは避け難き勢であらう。

◇

併しながら、保守、自由兩黨の提攜が到底成立し難き幾多の理由ある以上、現內閣倒潰後の政局は果して何人によつて拾收さるべきか、沈着なる英國人は、『今日の事に處すると同時に明日の事を考へて居るに違ひない。冷靜に考ふれば現內閣を支持して當面の難局に善處するとか最善の策なるは、現內閣の反對黨と雖も之を認めざるを得ないであらう。舉國一致內閣が成立して三黨協調の政策を取り得れば申し分はないが、それが成立しないにしても自由黨が局外中立の態度を示すにおいては何とか局面打開の策がないでもあるまい。保守黨內閣が成立して經濟戰爭を行ふよりも寧ろ此方が英國の輿論に一致して居るものゝやうに思ふ。今後の變化は豫想の限りではないが、今、突如として勞働黨內閣の崩壞を見るは、英國の國際的立場に不利益を生ずるを免れない。從つてわれ等は、假に勞働黨內閣の運命を悲觀することもなく、寧ろ奇策縱橫のマクドナルド首相の政治的手腕に多くの期待を繫くるを禁じ得ない。

農林審議會愈近く開催
劈頭の農林省諮問案
重大な案件決定す

【東京電】農林審議會はいよ〳〵近々その官制公布と同時に委員の顏觸れも決定し第一回委員會を開催する豫定で、農林省ではこれが開催に關し提出案その他につき着々準備を進めてゐるが、會議の最初に提出すべき事項は農村問題の難しい折柄非常に廣汎にわたりて先づ左記各項を決定しその諮問をなすことゝなつた。

一、蠶絲業の改善は雜多な原蠶種を整理統一して優良蠶種を飼育させ、生產費輕減を期する外、製絲業者の許可制度の確立、生絲の輸出增進を期する方策

一、生產輸出の增進は現在輸入されてゐる小麥、麥粉、漆、桐油等の輸入を出來るだけ防止して生產增進を圖るために各種の施設を統制する事、又輸出してゐる製茶、豌豆、馬鈴薯その他の農產物、豚肉、食鷄、鷄卵、水產物などの生產增殖ではかつて海外販路を開拓するために統制施設する件

一、生產物の配給改善は現下の配給機關を改善統制して生產者の利益增大を圖る件

一、金融改善と負債整理に關しては五十億圓に達する農村の負債を根本的に整理すると共に、產業組合その他の金融機關を改善統一するの件

動力使用を大いに助成
積極的に乘出す
農林省の動力計畫

【東京電】農林省にては農村不況打開の一助として農村經濟の改善すべく帝國農會乃至各府縣農會と協力してこれが調査研究を進めてゐるが、現在全國において石油發動機の使用をなしつゝある農家は

一、臺數六萬臺
一、馬力十五萬馬力
一、馬力時、六千萬馬力時

であり、これが使用は逐年激增の傾向を辿りつゝあつてその使用箇所は主として揚水（總數の一割）、籾摺（同二割）、精米（同五割）であり精米は最高を占めてをりこれが石油使用量は十八萬石に達してゐる、この外電力使用原動機として小型電動機の使用が最近に至り激增し、石油發動機を凌駕すべき形勢を有し、電動機消化高は昭和四年において四、三三六キロワットのものが、同三年には九九、七六四キロワットに上り、同五年に八七、六六五キロワットと異常な增加を來し、將來は石油發動機をも驅逐すべき傾勢であり、農林當局も農業の科學化を叫び農業經營の改善を唱導しつゝある折柄とて、今後はこの種農業機械を主として動力機の使用に對し豫算のゆるす限り助成策を講ずる方針でこれが計畫中である

農村對策
副業獎勵
助成費を增額

【東京電】農產物價の暴落によつて農家收入は激減の狀態となり農村不況は愈々深刻化して行くのでこれが對策につき一般農家では多少でも經濟助成の意味で適當な副業の物色に奔走してゐるが一方既存の農林省では財政緊縮の目的を以て副業獎勵費の削減を行つてゐるので如何ともする事が出來ず、道府縣自體に經費を支出せしめ農林省としては單に指導獎勵を行つてゐるに過ぎない實狀にあるので、道府縣では此の際農家經濟を節約するものはどうしても副業助成にありとして何れも副業助成費を出來るだけ增額して獎勵に當つてゐる、即ち本年度における左記各道府縣の副業獎勵費は左の如くで前年に對比し悉く增額されてゐる、なほ各府縣では今後の助成は主として販賣斡旋を共同作業物に對し行ふ豫定であると

地方別	六年助成費
長野	一〇、八六〇
山梨	四、四〇五
山形	二、七一二
栃木	一〇、九八〇
北海道	八、二八九
熊本	八、六一八
大分	六、一五五
愛知	一七、七八〇
和歌山	三七、〇五〇
廣島	八、六五七
兵庫	一五、〇八二
岡山	一一、六九三
長崎	二、五〇〇
愛媛	四、三八七
香川	三、二七六

支那の大水害（2）
支那農村齒崩壞の危機
農產物の被害莫大

米作の被害

農產物の被害に就て、當業者の觀測や調査を綜合するに、米作の被害は湖北、安徽の兩省が最も甚だしく、大體次ぎの如くである

湖北省　四分作
湖南省　五分作
江蘇省　七分作
安徽省　四分作
江西省　六分作
浙江省　七分作

上海では市社會局が支那人白米商組合に對し、一ピコル十七元以上の賣り值を禁止したに拘らず、白米の卸賣り值段が先月末の十六元臺からすでに二十元臺に暴騰してゐる西貢、ラングーン米は白米普通品一ピコル六兩五分から七兩までゝある。

本年になつてから、外米の輸入高は西貢、ラングーン、合計二萬五千トン見當だといふことである、支那米の作柄が前記の通りだとすると、最少限度三、四十萬トンは輸入されるだらうといはれてゐる。

小麥は如何

小麥は滿洲および北支那地方が豐作らしいので、長江流域の不作を補ひ、支那全體としてまづ平年作を補ひ、支那全體としてまづ平年作だらうと樂觀されてゐる。

然し奧地農家の賣り惜みと、外國小麥の暴落で、本年度（昨年九月—本年八月末まで）は上海へ百萬トンの外國小麥が輸入された未曾有の大量である。この內、濠洲小麥七割、カナダ、アメリカ小麥三割といふ割合になつてゐる。

百萬トンの中、六割はすでに引渡し濟みである。本年九月から向ふ一ヶ年間にどれだけの小麥が輸入されるか、平年の輸入高たる三十萬トンをいくら超過するか、當業者の間で問題になつてゐるやうである。すでに本月十七日のワシントン電によれば國民政府はアメリカ政府の手持小麥に對し買引合を出したと。數量條件は今のところ判らない。一時立消えとなつてゐたアメリカの對支銀借款の話も再燃してゐるやうだ。

棉花の作柄

棉花は播付反別が增加し、產額も增加を見込まれてゐたが、水害のため、湖北省の棉花は四分作へ收穫高百萬ピコルぐらゐらしい。上海出廻りが五十萬ピコルとして、地場消費を五十萬ピコルになるかどうか、水害の程度如何によつて違つてくる。

本年の作柄を產地別にすると、

湖北棉　四分作
太倉棉　六分作
通州棉　六分作
上海棉　八分作

山東棉や天津棉は平年作以上だといはれてゐる。然し外國棉花の輸入高は昨年よりも少いことはあるまい。

桑樹の被害

米の作柄が前記の通りであるから、上海の漢口雜穀商人は數月來思惑的に商業を縮小し、貪渡しいピコル三兩二匁〳〵分見當で取決め開業當初の銳意を逼いてゐる。ゴマ、豌豆等も米や棉に劣らぬ程度の水害を豫想されてゐるが、數字的にはまだ見込みが立たない。

浙國は江蘇桑畑が約六割、浙江が約四割水につかつてゐる。減水の時間次第であるが、若し桑園の根が腐ることにでもなれば春繭への影響は相當大きなものがあらうと言はれる。

目下上海には春繭の殘品が相當あり、百四の製絲工場中、半數以上は休業してゐるが、日本糸の壓迫に押されて取引は殆んどなく、相場は器械白糸普通品九百四十四兩見當を唱へてゐる。

農村の危機

內亂に追はれて、首都南京の建設すら出來ない國民政府はどうするだらうか。

近年支那の農村は急テンポで破壞してゐる。中央賑災委員會の報告によれば、昨年度中に兵火、匪禍、旱魃その他の被害を受けた縣は全國で八百二十一、即ち全國の五分ノ二强を占めてをり（湖北、陝夏、青海の三省を除く）罹災民は四千七百八十四萬六千七百二十五人に達し、全人口の一割强に當るが、報告未濟の百三十七縣の分も推算合計すれば六千萬人見當となる。その上にまた今日の水害によつて罹災民が五千萬人にも達するのであるから、支那農村はいよ〳〵崩壞の危機に直面するものであらう。（聯合通信）

本社本年後期五大計畫の一
南支臺灣視察團募集

半島に居住する吾等は北支那即ち滿洲方面に旅行する機會はずいぶん多いにも拘らず、南支那方面に對しては比較的其日時と、多額の經費を要する爲これを視察する好機に乏しいことは誰しもが痛感する處であります。本社と致しましても十分この點に就て研究を重ね何とかして斯樣の御希望に添ふことに調査を進めて來たのでありますが、今回大阪商船會社の後援の下に巨船アメリカ丸を借切つて秋恰の好季を利用し、南支那、臺灣方面へ僅々十三日間の短時日で而かも低廉無比の會費を以て未知の國を踏破する興味深々たる大旅行の計畫を發表したのであります

募集要項

一、本視察旅行團の特質

本團體旅行は汽車汽船共借切りで一大家族として旅行するので極めて短日時で、而かも低廉な會費で、何等の不便氣苦勞もなく、愉快に安心して旅行することが出來ます。勿論本社員及び大阪商船會社員、鐵道局員附添ひ終始御世話をいたします。

二、視察行程

十月一日午前十時半　釜山解纜
同十三日午後四時歸省（船中一〇泊、陸上三泊）
▲航路　高雄、屏東、臺北、基隆、上海、廈門、杭州、南京

三、就航船

あめりか丸（六、二〇〇噸）借切

四、募集人員及び會費（釜山發）

汽船一等、汽車二等、三四名、一名につき　一七五圓
同　二等、同　五六名、一名につき　一五〇圓
同乙二等、同　二六〇名、一名につき　一二五圓

〇亞米利加丸の普通定員は一等四十五名、二等八六名、乙ノ二等五〇二名ですから定員は大體貸切りして居ります
〇船一等は二人室、二等は四人室及び六人室がありますから御家族連れお友達連れには都合よく室割りをいたします
會費には船賃、汽車賃、宿泊料、自動車賃、案內料、食費及び心付等一切を含んでゐます

五、運賃割引

釜山以外の各驛から參加される方には鮮鐵から運賃割引（五割及び三割）の特典があります

六、船內の食事其の他

船內の食事は和食、食事は平等とし、一等食と二等食の中間程度、三時の茶菓も用意してあります、旅館、の待遇はすべき一等。

七、申込期限

九月十五日限

八、申込場所

▲京城日報社＝本社各地支局▲朝鮮總督府鐵道局營業課▲京城鐵路線道案內所▲ジャパンツーリストビューロー案內所（京城三越內）

九、會費拂込方法

申込の際會費の二割を申受けます

十、其の他の注意

募集人員に達しない時は中止する場合がありますから豫め御承知願ひます
〇鮮外各地よりの申込も歡迎します
〇旅行の御用意その他に就ては御申込發表後に詳細申上げます

昭和六年八月

主催　京城日報社
後援　朝鮮總督府鐵道局　大阪商船株式會社

蠶業取締所業務
着々と好成績を擧ぐ

昭和五年度における蠶業取締所業務成績の概要は次の如くである

取締所と職員　蠶業取締所は各道廳所在地に一箇所宛十三箇所同支所は四箇所である。事務職員九九名（常置蠶業取締吏員五五名常置書記四名）兼務職員一二七名で蠶種檢查員は一五六名延九、九一六人檢查助手二七〇名延一三、〇三〇人を要した

蠶種製造者　免許現在數は三一〇名で普通蠶種を製造せし者實數二八五名內春蠶期に製造した者二八五名夏秋蠶期に製造せし者一二〇名である。之を前年度に比すれば免許數に於て一三名減し普通蠶種春蠶期製造者に於て四名夏秋蠶期製造者において一三名を增加した

蠶種製造　本年度原蠶種の製造を爲したる者はない。普通蠶種製造用蠶兒の掃立蛾數は二〇、五〇〇匁六分にして蠶種製造額は普通蠶種一、三九九、七三七枚內春蠶種九一四、九二七枚夏秋蠶種四八四、八一〇枚である。之を前年度に比較すれば掃立蛾量に於て二、六五九匁六分の增加、製造枚數に於て春蠶種一一八、五五四枚、夏秋蠶種五四、〇九二枚計一七二、六四七枚の增加を示した

母蛾檢查　步合檢查の合格數は三、二六五口、不合格口數は一四九、合格率九九％七九である。之を前年度に比し步合九九％四九に比較すれば一％三〇の好成績を示した。再檢查口數は一〇三口前年度に比し四八口を減じ而して病毒率は二％一二である。

輸移入蠶種　輸移入蠶種の內原蠶種は全部移出蠶種製造用原蠶種で框製一一九枚、袋製六袋（七瓦入）普通蠶種は框製九六〇一枚平附八二枚（三十五蛾付入）合計框製九、七二〇枚、袋製六袋、平附八二枚である。之を前年度に比較すれば原蠶種に於て框製九六枚、袋製六袋を增加し、普通蠶種に於て框製一四、三八八枚、散卵五八一瓦を減じ平附一〇枚を增加した

生繭取扱者　生繭取扱者數五六名にして取扱場所數は八五二箇所である。之を前年度に比較するに取扱者數に於て六四名營業所數に於て九一箇所の減少を來した。

桑苗生產者　桑苗生產者數一、三九九名その當該反別一〇五一町七反五畝歩この生產本數接木四五、二七四、四八一本その他三九、五〇〇本合計一四三、二八四、二二五本で之を前年度に比較するに生產業者において二二七名當該反別において二八町二反八畝歩生產本數において五七、六八五、八九〇本を增加した

外國郵便爲替

遞信局の調査に依ると朝鮮內の各郵便局所で取扱つた七月中における外國郵便爲替の振出數は六百七十八口金額一萬八千八百四十七圓であつて同拂渡數は六百五十四口金額一萬七千九百八十五圓である

執務提要編纂
―專賣局で

專賣局では煙草直賣の實施に伴ひ販賣局の販賣所職員の日常事務を規定の小冊子を編纂し一層事務の適正敏活を期すべく目下編纂進行中である

鮮銀營業概況（上）
加藤總裁報告

鮮銀定期株主總會席上における加藤總裁の營業報告は左の通りである

朝鮮における一般經濟界の狀態を顧ふに、米は昨年未曾有の豐作を告げ、秋收後米價は一段の暴落を見たが、當期に入り次第にこれを持直すと共に金融その他の關係にて期初より出廻り時に旺盛となつたため、當期中の移出高は五百二十一萬石に上り、前年同期に比し二百五十萬石の增額を示すに至つた。然るに大豆、雜穀、棉花、蠶繭等は前年來引續き暴落の結果、當期中の市價は前年の暴落當時より尙低位に下り取引甚だ不況に終始した。鑛業界は當期において金鑛のみは物價暴落の低落により採算有利に赴き、採鑛開掘共に盛であつた。而して石炭界は外炭のストック漸次消化せられつゝあるので、この後は先づ平調を追るものと認知される。水產界は一般の漁獲減少して芳しからず、殊に鰮鱈詰等の水產製造品の如きは農民購買力の減退を告げつゝあるが、朝鮮海產物の大宗にして東海岸一帶より產出する鰯油は其の搾粕の製造販賣に關して當局の斡旋により完全なる統制行はれ斯界の安定を見るに至らんとするのは誠に喜ぶべき現象である

轉じて事業界を觀るに當期中新設擴張に屬する會社は二百八十八社此の資本一千二百九十七萬圓に上り、之を前年同期に比すれば社數に於ては三十八を減じ、資本に於ては三千八百萬圓の大減退を示現しつゝあるが、一方當期中の解散減資は社數八十一、この資本八百八十五萬圓にて之を前年同期に比すれば社數十五、資本二千四百二十萬圓夫々減少を告げて居る狀態である

小麥出廻遲延
先約受渡困難

本年度新小麥は收穫が昨年より二週間程遲れたのと刈込後降雨續きで乾燥不十分のため、二ヶ月程出廻り遲延し先約定の受渡し不能に陷り商人は困惑してゐる。相場としては沿線貨車乘八圓、仁川神七七圓九十錢鎭南浦七圓五十錢を唱へ昨年に比し石四五圓安である

正貨收支調査

京城商業會議所では昭和五年中における貿易以外の原因による正貨收支狀況を調査したが、內地から朝鮮に支出した金額は六萬四千八百九十圓で、その內譯は帝國政府四萬八千八百三十三圓、學校經營費一萬六千五十七圓である

◇株式◇
大株短期引跡

大新　六十八圓二（不變）
鐘新　八十四圓七（不變）
日新　十八圓四（不變）
東新　百三十圓七（不變）

◇期米◇
各地期米後場止

下關二〇、八二▲桑名十一番—十二番—▲名古屋二一、四〇▲金澤二〇、九〇▲熊本二〇、五五▲大阪最終氣配六十六錢（一錢安）

京城　一等糙白米十五圓下々標白米十七圓五十錢丸キ合格立米三等十七圓三十錢四等十七圓十錢今摺立米上十七圓五十錢下十六圓十錢籾上五十錢二中五錢下四錢八

仁川　丸キ角チ丸チ石拔二等十七圓十錢四等十六圓九十錢不拔三等十六圓八十錢四等十六圓四十錢丸マ不拔四等十六圓丁度一等白米丸仁印七圓五十錢籾改良種四錢九厘在來種四錢八厘で何れも內地賣行き不振に頭重き商狀である

大豆　龍山丸忠十圓五十錢羅州十圓二十錢南川金汁新幕十圓二十錢德山安九圓二十錢で何れも次第薄狀である

サーワ白粉

完全無鉛で而も鉛白粉同樣に良くツキ良く
冴えて世話要らずに美しい化粧が出來る
純國產「チタニウム」主劑の白粉
煉・固・水（白・肌色）粉（白・肌色・健康色）
元賣　ミツワ石鹼本舖　東京　丸見屋商店

白粉使用者を驚喜さした新發明サーワ白粉の特長

一、◇絕對に無鉛無毒ですから毒の危險無く、又何處の溫泉にても變色致しません
二、◇ツキとノビは含鉛白粉と同樣で濃淡自在、化粧は頗る簡單で、また手早く出來ます
三、◇速く乾くから、手脚毛で撫で伸ばす程ムラ無く美しくツキ二重塗りが良く利きます
四、◇よくツイて汗や脂に崩れぬから、襟が汚れず、頗る永保ちして直しが良く利きます
五、日數が經つて假令其內容が乾いても、水で溶けば新しく成つて、悉皆使ひ切れます
六、◇仕上りが實に良く冴えますから、在來の白粉の半數以下で失費上の效果が顯ります
七、◇此白粉をツケて寫眞を撮ると他の化粧の時とは全く違ひ、自然と、鮮かに寫ります
八、◇湯化粧が含鉛白粉と同じに出來て、白粉が地肌へ滲込んだ樣に美しく永く保ちます
九、◇紫外線を吸收しますから日焦せず、又海水に侵されぬから海水浴に缺かされません
十、白粉燒せず、荒れ吹出物等の憂ひ無く、常用の中に頭底から美しい肌膚に成ります。

御注意三則

◇此白粉は含鉛白粉同樣にツキとノビの良い無鉛白粉ですから、普通在來の無鉛白粉の樣に化粧下やクリーム類を餘計に塗ると却つて込つたり寄つたり致します。濃化粧、襟化粧などに極めて小量の白粉下を使はれる他は、作用の緩和いミツワ石鹼で洗ひ整へた地肌なれば、白粉下は殆ど不必要な程、却つてよくツキノビして、不思議な程に美しい化粧が出來上ります。

◇此白粉は、非常に速く乾きますから、眉刷毛に水を含ませて、撫で伸ばせば伸ばす程、ムラ無く良く附きます。又二重塗もよくきいて、決して隙立ちません

◇此白粉は、日數を經ても決して固まりませんが、若し乾いて內容に塵が入る樣な事が有つても水で溶けば新物同樣に成ります。

別掲の寫眞は尾上菊五郎丈の鏡獅子の彌生、後に獅子の精で、申す迄も無くサーワ白粉に依る化粧振りです。其化粧の如何に目覺しく美しきか、又其寫眞が如何に他の化粧の場合と違つて、目鼻立鮮かにくつきりと撮れてゐるか、是でも若干御比べませうか？

解決された白粉問題の矛盾
含鉛白粉同樣に良くツキ良くノビて剝落ちず而も絕對に無鉛無毒のサーワ白粉の發明
三木元子女史談

我と我命や、剩へ可愛い子の命までも縮めて居た

含鉛白粉が人體に有害な事は可也昔から云つて居ります事で、可愛い子供達の命にかゝはる腦膜炎の原因にも、亦之が意想外にまで多く成つてゐるといふ事は、以前京都大學の平井博士の御研究から今は殆ど常識に成つて居ります。

往年市村座の全盛時代に死んだ尾上榮次郎、河原崎國太郎、又大阪座の舞台で斃れた澤村宗之助、其他誰々、又彼々も總て鉛毒に斃れて居ります。昭和之等俳優と云はず、古來不知不識の間に此含鉛白粉の爲に大切な命を縮めた人は有名無名、それこそ何れ程の數に上つてゐるか知れない、と思へば今更に身の毛がよだちます。

顏色が惡くなり、食が進まず、果は中氣の樣に成り、激しくは狂氣樣にも成りますのが此鉛中毒だそうで、中鉢博士の御研究に依りますと、此鉛中毒を起した子供の母乳を調べて見ますと、十萬分の三とか云ふ極微量の鉛分しか入つて居ないさうですが、然も能く此猛毒を現すので、恐ろしき事は鉛の混つた白粉を常用して居ると申します。即ち自分のみの問題で無く、命にも代へ難い愛兒や乳兒の命迄も、其不用意から弱〳〵縮めて居る譯であります。

然らば、何を苦しんで斯く有害な含鉛白粉を今尙盛んに用つてゐるか、と申しますと、白粉の命たるツキとノビが良いからです。卽ち**ツキとノビを良くする爲に入れた炭酸鉛が有害に作用する**のであります。つまり、汗や脂肪中の酸によつて此炭酸鉛から分解した鉛が、皮膚面と化學作用を起し毛孔を通じて體內深く侵入すると云ふ事に成るので有ります。然も其害毒は直ぐには眼に見えません。遂有害とは知りながらも濃化粧の一般に流行する現代ですから、兎角に含鉛白粉に手が出てゐると云つた次第かと存じます。されば**昭和九年末日を期して含鉛白粉の販賣を嚴禁されて居ります**のも事は當然の事でございます。

完全無鉛で頗るツキノビの良い白粉

故に絕對無鉛で、而もツキとノビの良い白粉が發明されたならば、大切な此白粉問題は、全部解決せられます譯で、其處を目的として御婦人方又俳優方のお化粧に一番久しく發明惱發の秋山長吉先生御指導の下に、及び六代目尾上菊五郎丈其他の御親切な御注意に從ひ苦心研究を重ねまして、漸く完成いたしたものが、卽ち

チタニウムを主劑とし特殊の成分を包含せしめたサーワ白粉でございます。此チタニウムと云ふものは鉛と反應しますので、絕對に鉛の共存を許しません。其分子の細微狀態たるシュライヘルの濾紙をも透す膠狀態ですが、然も之のみにては決して完全な白粉とは成りませんのを、更に特殊の成分を配合する事に成功致しましたので、其ツキとノビの良き事、其保ちます事、化粧上りの冴えますこと、特に其化粧法の世話要らずな事、等々、等、全く無比の理想的白粉たるを得た次第でございます。卽ち

作用の緩和いミツワ石鹼分を殘さぬミツワ石鹼を用つて、一度清潔に洗ひ上げたならば、滲み込む樣に良くツキノビして濃淡自在質に生彩のあるお化粧が苦も無く出來上るので御座います。

廣く一般に普及

貴くも、高貴お賢上の衆を始め貴顯人界、演劇界、映畫界等、總て凡そ白粉關係の在らゆる方面から極力推獎、愛用せられて居ります。今度那家の爲廣く一般に普及の目的をもちまして、國產愛用協會の總本會長及び振興理事顧問諸の下に、日本香粧品界の明星**ミツワ石鹼本舖、丸見屋商店へサーワ白粉、其他の化粧品類**を擧げて其製造方を御願ひする事に成る樣得ましたので、最早其一般普及化は眼前。從つて私年來の念願たる含鉛白粉の一掃も瞬く間に在りと、悉く安心致しました次第でございます。

世俗にも論より證據と申します。**貴女樣の幸福の爲に一度**早速お試しの程をお願ひ申上げます

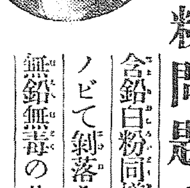

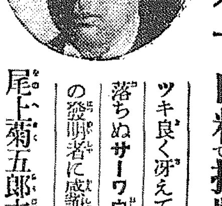

正に日本一の白粉と推獎
ツキ良く冴えて剝落ちぬサーワ白粉の發明者に感謝
尾上菊五郎丈談

私は鏡獅子を初めて以來今日迄四十一年間思ふ樣な白粉が無く、扮裝に滿足出來ず、舞台の上で誠に氣持の惡い思ひをして居りましたが、此度出來た『チタニウム』主劑のサーワ白粉を使つて見て**白粉として總ての點に非常に優れてゐるのに一驚しました**

四十年間實に種々澤山の白粉を使用して來ましたが、實際此上の白粉はありませんでした。ノリ、ノビの良いのは勿論、非常にツキが良いので、**實に綺麗に仕上り、何んなに汗が出ても化粧崩れせず、**從つて他の白粉の樣に衣裳に附く事がありませんので、衣裝方は甚く喜んで居ります。殊に大變嬉しく感じますのは、照明の下で、出來上りたる化粧が舞台に於て**他の白粉より非常にサエて綺麗になるのです。**

尙此白粉の特長はツキの良い事で、長時間の舞台で化粧崩れのしないのは前述の通りでありますが**手足或ひは身體に附けた白粉も仲々崩れず、**いつても、石鹼を使はなければ少しも落ちないから、其儘次の舞台扮裝に役立ち、大いに手が省けて非常に嬉しく思ひます。然も此サーワ白粉は絕對無鉛、無毒の白粉ですから安心して使用する事ができますので

私は此の發明者に感謝して居ります。發明者は又私の舞台の扮裝を見て淚を流して喜んで居られましたが、私も此白粉にて思ふ樣に扮裝が出來、發明者以上に嬉しく感じて居ります。正に日本一の白粉として、私は他の人に推獎して居ります。

サーワ固煉白粉　白色・肌色　各六十錢
サーワ煉白粉　白色・肌色　各三十五錢
サーワ水白粉　白色・肌色・健康色　各五十錢
サーワ粉白粉　白色・肌色・健康色　各四十錢

慶尚北道

分會敷地 積極的活動
五百萬の同志を背景に 目的の貫徹を期す

大邱在郷軍人分會總會では二十二日午後八時から上町在郷軍人會館に於て役員會を開き石井分會長以下各役員等二十餘名出席、先づ春季の状態にある分會敷地問題について大邱憲兵隊長武藤大尉にたゞしたところ同分會長は

自分の立場としては今こゝで答へできない、只個人としてもかゝる問題は目外すべきではないと答へたので分會ではこの問題については從來の退嬰的方針では問題は何時解決するとも判らないので今後は積極的に活動することとし左の決議をなしついで傳統問題に就ても役員交渉をなしたが務めて分會員以外に移管、憲兵隊員ら多數の傍聽があり秘密にする事項もあつたので二十三日午前一時過ぎ散會した

決議

一、曩に朝鮮各分會に贊否を飛檄した朝鮮軍問題に對しこの機會において政治問題を離れ純軍事の見地からその主旨を貫徹すべく邁進す

一、朝鮮問題解決のためには一部の杞論を排し徹底的強硬なる解決を期す

なほ分會評議員では二十二日朝某所に會合し協議した結果敷地問題については前總督時代すでに無償貸與の手續もほゞ決定して居た事項でもあり今日までのびのびとなつてゐるもので在郷軍人分會として徒らに緩觀するに忍びず全國二百の分會五百萬の同志に飛檄しその貫徹を期して初期の目的達成を申し合せた（大邱）

總額一千圓一人平均二十圓である（大邱）

憲兵隊異動

大邱憲兵隊では今回光州分遣所新設について左の如く二十三日付異動を發表した（大邱）

大邱分隊附軍曹　岩岡　榮吉
命光州憲兵分遣隊長
大邱隊本部附　成瀬高四郎
命大邱分隊附
憲兵軍曹　小門日清藏
命光州分遣隊附
憲兵伍長　鈴木野常藏
命光州分遣隊（羅水分駐）
上等兵　大川　□民
同　島田晋太郎
同　大石　忠宮
同　佐野　政一
命光州分遣隊編入

大邱公會堂食堂
醫業の加藤氏經營

大邱府公會堂食堂は二十二日大邱府食堂の經營者加藤綾氏と一ヶ月百五十圓の家賃で契約なり昭和十二年二月末日まで營業權は加藤氏の手に移した、開業は十一月一日からでこれと同時に讓賃店は由止することになつた右について加藤氏は語る

料理などは大邱の客向に應じしないもの吟味します、すべてホテル式に氣持よく食事を利用して頂けるやう勉强したいと思つてゐます、サービスに就ては特に女給十數名を雇入れます（大邱）

慶北雜組

◇大邱商工會議所では十二日頭に向ひ會員の總務をかね納涼會を催した

◇大邱府議館郡會員は二十三日府外芳野村で開かれ納涼の用談その他で一日の繁昌を讀みた

◇道分務課の穀道産殿郡役所長分合會は二十二日道議會議事堂で開かれ林郡事務所長も出席した

◇大邱府の新財政による會計檢査は二十六七兩日行ふことになつた

◇大邱在郷軍人聯合分會長石井彌陸氏は廿一日釜上陸、猶隊長會議に列席することに關係、會議に在郷軍人が出席することに初めてであり且つ大邱聯合分會として問題あり、今回の會議問題、分會數問題等から種々議論されてゐる

◇去る六月以來大邱北內夫軍醫は府首に出席し今日迄二ヶ月あまり府外もはらはず滯在中の處に館民の無神のまゝ一物で大邱署に突き出され取調べの結果同人は校內中學で務めたが大邱に來たものでその名を刑料を踏みたほして

◇去る十八日夜八時山町池田鄕夫（三）は下關務聯盟同市場から一ヶ月あまりの借料を踏みたほしてゐたことが判つた

◇九月一日から開校される大邱公立商業學校は既に入學生も決り自校は第一普通學校を使用することになり準備はほとんど完成した教科書は二十日付で配布になつた

隣家の人妻殺し
盜人の汚名が着せられた 前科者の悲しき告白

隣家の人妻から竊盜事件の嫌疑をかけられこれに憤慨し遂に新川揖はこの金はぬすんでゐないとつけ加へた（大邱）

までおびき出し殺害した大邱府司町宿屋業金德にかゝる殺人事件は大邱署で取調べの結果凶器短刀も發見され取調べも一段落ついたので廿四日頃大邱地方法院檢事局に一件書類と共に身柄を送致したが彼れは殺人の大罪を犯すに至つた動機について次の如く告白した

被害者である隣家の飲食店主妻李村斗萬（三）が當日十六圓入のガマロを紛失したのを何の罪もない加害者たる私にお前は前科でもあるしぬすんだのはお前だらうと、女だてらにあまりの暴言にムツトしたが身に覺への無いことであり女のこととてその場を去らうとすると『一應警察に行つて呉れ』といはれた、併し警察に行けば自分には前科がある、潔白な身になるとしても何日か取調べを受けるであらう、前科さへなければ……と考へると自然に涙が出た、被害者村女は自分が涙をだせばだすほどいよいよ疑ひの目を深くし押したり突いたり犯人を自分にして仕舞つた、そこで喧嘩の間に殺意を起し着物を着かへてくるからとその場を去り短刀を用意し『お金を返すから』と村斗南を誘ひだし殺害し逃走したもの、何れない生命せめて一目親の姿でもみようと慶州にゆく途中で捕つたが村斗南の金をぬすんだのは全く自分ではないこの取調べに當つた大邱署員も頭

金泉高女 具體化
實科高女の認可申請か

金泉高等女學校設立運動は漸く具體化し學校組合管理者伊藤邑長は竹內組合書記と共に數日前來郎道に學務課長を訪ひ陳情した上彼の上京を依頼して引あげたが二十二日は學組會議を開いて協議した結果先づ實科高等女學校として設立認可を受け更に高等女學校に昇格せしむるといふに意見一致し、道學務課の設計具來次第申請書を提出することにし認可あり次第來年四月一日から開校する意氣込みである（大邱）

醉拂ひの喧嘩

大邱府南龍岡町權文秀（二）は醉を醉はした二十二日午前三時頃北內町通行中これも醉拂してゐた住所不定河嗟中（二）と喧嘩し祖は小刀で河を突き刺し負傷せしめ逃走した、また捕押されないが河は重態で目下道立醫院に入院中（大邱）

生活改善實行會

近く實行に入る

慶北道廳の生活改善實行會は總督組合設立について昨今日の間に打合ひが行はれてゐたがこの程成案を得たので二十九、六日協議の結果全員を開き設立を決定した上實行方法に入るが內容は大邱法院の如く指定商人として特約により購入月末支拂ひするもので經濟も多少擴大するが大邱商人への影響はあまりないものとみられてゐる、なほ大邱地方法院の購買組合は本月二十日第一回を締切つたが加盟店約二十店購買組合加入者約五十人で

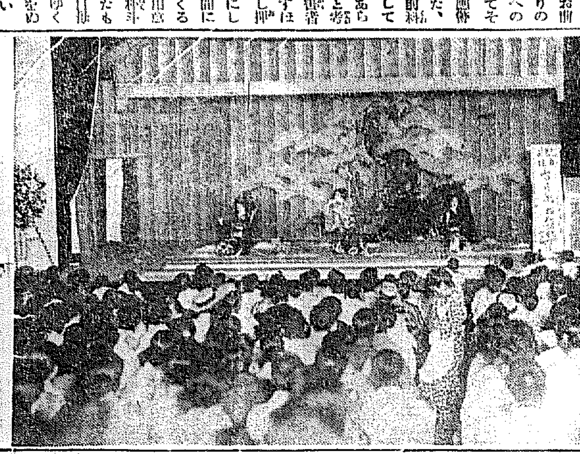

◇――落成式當日の興南映畫館

全羅南道

電燈料金 値下げ
從來に比し一割五分

目下各道において喧傳せられ問題の中心にある電燈料金値下げの聲ひんぱんに折柄、麗水電燈會社では今回時勢に順應し率先して値下げを斷行し從來の料金より約一割五分の値下げを見た改正された料金の左の如し

▲五燭六十六錢▲十燭八十二錢▲十六燭一圓〇二錢▲廿五燭一圓三十錢▲卅二燭一圓五十五錢▲五十燭二圓〇五錢▲百燭三圓十錢▲二百燭五圓六十錢

▲從量燈料金、一キロワツト時に付二十二錢

▲從量電動力料金、一キロワツト時に付六錢五厘

何改正料金は八月一日に遡り實施する事となつた（麗水）

光州の納涼樂天地
盛況を呈す

光州日報の慫慂になる納涼樂天地は光州公園中壇の廣場に設備されたが餘興場、射的場、撞球場、飛馬場、大道、美人浴衣地、投票場あつて十九日から全部設備が整ひ夕食後の散策に杖をひくもの引きも切らず盛況を呈してゐる（光州）

光州校同窓會

光州小學校の同窓會は二十一日午後四時より同校講堂において開催卒業生および在勤職員および現職員も交りて出席者二百余名で開會の辭について同校長の挨拶、會務報告、會計報告、會員の懇話や長の挨拶ありて第一次會を閉會し素なる夕食を喫し第二次會（會合）餘興等趣向をこらし種々あり和氣靄々裡に九時散會した（光州）

咸鏡北道

農倉設立 必要の時期
一年でも早く招來したい 鈴木農務課長談

過般京城において催された各道農業技術官會同に列席して歸來した咸北道廳の鈴木農務課長は左の通り語る（羅南）

今回の會同は過般政令になつた農業倉庫條例による農業倉庫設置問題が中心であり有農業倉庫は當面の米穀を主體とするものであるが故に、米産額の多きを誇り得ぬ本道としては急に設置の見込みもないので

私は聽講生の立場で別に意見も述べず神妙に皆様の御意見を拜聽して歸つた譯でこれについては取り立てた話もないが本道としては山間地帶が多く比較的平地帶の少い地勢でおまけに地味も肥沃とはいひ難いので、從來は本道産米は殆んど道內で消費され移出は無かつたのであるが、當局多年の指導と奬勵によつて耕作や施肥の方法等も漸次改善され、水利組合等も設置された關係等で、その收穫も最近急に増加し昨年度は七千石の內地移出を見若し本年の豊作も二萬石位は可能であらうと見込んで居たのであるが、天候不順に禍ひせられて今年の移出は不能に終るかも知れぬけれども

年々增收の傾向を示し

つゝある事は事實で改良耕作法や施肥の普及、種穀の改善或は水利事業の伸展等に伴ひ、將來一層の增收を圖り、侮り難くない時期の到來を一年でも早からしむる努力を惜まない積りである……と大いに期する所あるもの、如き口吻に強氣の一端をみせてゐた

巧妙な少年 智能犯人

羅南署で御用

中の本府御用掛り寺地彦東中佐および來泊せる驅逐艦隊から平野中尉の歷氏を招請して、北鮮漁業に關し警備として驅逐艦長も國境地方につき陳備し羅南道長も國境の海洋上その必要を力説し、水産業者は口々に、驅逐艦も年に一回思び出し……て來るやうずして戴きたいと西湖津漁民のことゞもて欲しいと熱心に希望を申し述べた、これに對して本府中佐は咸北同業者から切實的に陳情の……項を領得司令部に提出されれば自分としても充分努力をしやうと理解ある發明を與へ、種々意見を交換して同日正午散會した（清津）

年に似合はぬ惡智惠に長けた少年智能犯……京城黃金町生れ住所不定者崔某（九）と言ふ少年は札附の不良の方々を流浪した揚げ句に去る十六日清津から羅南に流れ込み羅南本町雜貨自動車商會事務所で掃手や作業服を失敬し翌日は某年來店で洋服やレインコートを詐取し、更に十九日には初瀨町附近で金貸外二名の失業者がぼんやりしてゐるのを見て、自分は或る保險會社の自動車運轉手で社用で人夫の物色に來た者だと言葉巧みにだまして失業者達から大枚七圓を保證金として詐取した上に飯食に飽走までさせその他にも同樣の手段を弄した事が發覺羅南署の刑事に捕へられ目下嚴重に取調べ中であるが悪惡もも子供のくせに惡智惠の深いのに呆れを卷いてゐる（羅南）

北鮮漁業警備陳情

清津府の水産業者は前田府尹、林田咸北水産試驗場長、池下油肥會社々長、瀨戶府會副議長等と共に二十二日府の會議室に、目下來清

七六の軍旗祭
九月十五日擧行さる

羅南步兵第七十六聯隊の榮ある軍旗祭は天高く馬肥ゆる來月十五日同聯隊大營庭において盛大に擧行さるゝ事となり早くもぼつぼつ準備手されたが、羅南年中行事の一つに數へられ一般から待ち焦れられてゐる（羅南）

野砲隊演習

會寧八乙山城山麓に野砲演習場出張演習中の野砲第二十五聯隊は來る二十六日豫定の如く演習終了し二十七日同地出張營舍前街に歸營二十八日羅南に歸隊する筈（會寧）

柳多島の工兵演習終了

工兵第十九大隊は柳多島に出張演習中の處二十一日演習終了同日淸津地出發同夜通行軍を實施して二十三日午後將校以下全員元營庭に歸隊した（會寧）

驅逐隊將校視察

清津入港の第二十八驅逐隊將校海軍中佐加藤仁太郎氏外十名は二十二日午前十時の列車にて來羅驛頭に地方官民有志の出迎へを受けて直ちに宮島步兵旅團の案内にて羅南飛山に登りその頂上にて對岸間島の地形並に五國城、鐘城、鳳儀、遊仙、會寧の各炭坑を一望し更に市內を眼下に見下しそれより二十三の自動

咸鏡南道

あま麻とビート
試作の結果成績頗る良好 北鮮の地味と氣候に適す

北鮮開發事業の第一步として惠山鎭の東北六里甲山郡普天堡に農事試驗場を設置し試作の結果成績頗る良好で特に『ビート』『あま麻』の出來は良好で地味氣候に最適なる事を發見した又小麥、大麥、燕麥、馬鈴薯、豆類肥の出來もよくこの分では北鮮の大開發は多大に囑目されてゐる（咸興）

辭令

咸安郡在勤を命す　梁山郡屬　鄭進基
咸安郡屬　野口　清藏（庶務主任）
居昌郡在勤を命す　同上
咸安郡屬　河　永俊
固城郡在勤を命す　固城郡屬　愼　重穆
居昌郡在勤を命す　居昌郡屬　吉　永　榮
咸安郡在勤を命す　南山里面書記　陝川面書記　織田　都藏
依願免本官（各道）　加藤キヨノ

災難に豫告なし
簡易保險の有難さ

『思慮ある人に保險あり』『その日に入る保險が間に合はず』二つの標語を如實に物語る實話が咸興局區內に出來た、咸興府內黃所に勤務した橫田澄氏（二）は去る昭和四年十月簡易生命保險に加入、咸興局員の勸誘に應じて月掛一圓の終身保險に加入したところ本年七月下旬腸チフスに罹つて道立醫院に入院中去る十五日遂に死亡した咸興局にては契約保險金全額を支拂ふことになつたが遺族たる未亡人は二十一歲を頭に三男二女は悲い中にも保險金の全額を得て地獄で佛の思ひをしてゐる、これに反して貨物運送業阿智の店員某は局員の保險加入勸誘に對して其度毎に『死んでから保險金をもらつて何になるものか』と言つて加入しなかつたところ七月中旬自動車に頭を轢かれて即死した、『災難に豫告なく、保險に後悔なし』とは全くその通りである（咸興）

鰮油肥補給決定

過般來漁價その他により紛糾を釀しつゝある鰮油肥組合の補給金問題に就ては總督府において極力調停奔走中の處製造業者および漁業者側では七十萬圓の補給方を要求してゐたが漸く斡旋より三十五萬圓支出の調停が出來たとの旨二十一日咸南水産會長宛に入電があつた一時は全然絕望の補給金が要求額迄はいかぬが目下鰮油肥有造業者より八十錢に下落してゐる折柄十七萬五千の補給になつたのには組合側において懸念する外はない。この電報に接した道鰮油肥組合においてはそれぞれ各郡部の組合に通知した（咸興）

ヌクテ現る

德源郡臥面地境里金某は十九日夜その子永俊（二）と共に自宅道路に『アンペラ』を敷き熟眠中二十日午前一時頃

ヌクテ驢馬を食ふ

ヌクテ嘱馬

雄基の町はづれ曳網逃の飼養の驢馬が自宅の前の畑に繫いてあつたが廿日午前二時頃ヌクテのために腰部および腹の露出するまで腹部を喰ひ破られた附近の住民は夜間の外出に恐怖を感じてゐる（雄基）

元山府豫算編成

一般的の不況に祟られた元山府の歲入は稅金その他の減收で苦しい上の赤塗りに四苦八苦の主腦部を去る二十一日開らいてこれが切り拔け策を講じた結果實行豫算を編成して緊縮の切り盛りをなすこととなつたが收入減を來たすのは經常部で約一萬七千圓、其反對に臨時部で一千五百圓の增收を見るので總局差引一萬五千五百圓の赤字を出す譯である、この收入減に對して經常部で一萬三千圓臨時部で二千五百圓を節減して按排するはずといふが主として物件費から捻出し事業費には觸れぬ方針であると（元山）

妓生の鐵道自殺

會寧發京城行五〇四列車が二十二日午前八時五十八分咸興驛を發して一キロ百メートル地點に差掛つた時線路南側から妓生風の美人が飛込んで自殺を圖つた慘事があつた同人は慶北達城郡花園面川內洞生れ咸興府中里を四番地住の徐來男事徐香波（二）であつてかつて妓生として大邱、元山、京城等地を轉々して今春來咸した美人であるが鐵道自殺を圖つたのは市內金某との或る關係が原因となつたといはれてゐる（咸興）

初等教員資格試驗

咸鏡北道では來る十月二十日から二十八日まで第一種第二種、同三十日から二十四日まで第三種の何れも初等學校教員資格試驗を施行する事に決定したが願書は第一種第二種は本月末日限り第三種は九月十日までにそれぞれ道學務課宛提出すべしと（羅南）

羅南雜組

◇――羅南步兵第七十六聯隊では日戶演習隊長總護三通部少佐、岡田大尉千同主計補助の下に廿二日から廿六日迄で鏡城、慶源方面で將校の現地戰術施行事習員は鏡島、犬谷兩中佐外五名

◇――同聯隊第六中隊では耐熱技術等を目的として來る廿八日西水羅方面へ一泊行軍學行の筈

◇――咸北道內米豆檢査所中、清津、城津、會寧の三所は近々今回入札に決定近く入札の筈

全羅北道

長項の施設は 群山を目標
艀賃荷役附帶費問題に絡み 微妙な相互の關係

群山および對岸長項との關係は京南鐵道の全通によつて益々その密接なる度を增すに至り港灣を中心として幾多問題を要する點あり港湾として誓り目下の急として京南鐵道では艀附帶問題に對し西工會議所を通じ群山における船會社並に勞働組合關係の意見を求め低減方を要望する處があつたが群山側には右要望は頗る鄭とするも群山はその要望は頗る斷とするのみならず去る一月に、すでに引下げを斷行せしに鑑みこの際更にその要求には應じ難くなれど徐々に期待に副ふ樣滅額するとの意向に對し京南側は出發期も目捷に迫り急速に解決を要するものなれば別途の方法を以て混獨の處置を講ずる旨の通報ありなほその他群山勞働團體の或る者が長項に荷役作業を開始すべく支店の設置方を同地當業者に申請したるに群山勞働團體の進出は該地の勞働團體その他の進出を阻止するかの如き態を以てその營業許可願を却下せし事より徵しても京南鐵道忠南當局は共に艀賃および荷役附帶費の高率なる群山を目標として僞さるゝものとせねばならぬ斯る時は直接運輸荷役に關係する船會社、勞働團體のみならずその影響は群山の繁榮を左右し延いては重大問題なれば今や艀賃荷役附帶費問題は群山府民一般の注視研究するところとなつた

借家人聯盟組織か

平壤府の借家人は家賃値下げ期成同盟會では經濟界の不況と物價下落に伴ひ府內各家主に對し家賃二割値下げを求めたが誠意ある回答をした家主は少く自發的値下げを期待するのみでは目的を達せられないと廿四日午後八時半大和町壽寺で借家人大會を開き協議の末具體的案を講ずるべく計畫してゐるが目的達成のため借家人聯盟も

平安南道

順川の殺人鬼
罵倒されたのが原因

平安南道順川郡新倉面々事務所會計崔黃鐘鐘をはじめ七名を殺傷した殺人鬼同面崇山里勞働者崔鶴鳳（二）は順川署へ逮捕されたがこの兇行の原因は同人は黃鐘鐘の世話で本年四月まで同里緬化金鑛々夫として働いてゐたが同鑛に崔某外數名の仲間と共に鑛夫で働いてゐたが同鑛に崔某外數名の仲間と共に……たところ同人は極力本人であることを否認したが鐵の殺傷事件の際傷けられた指が動かぬ證據で逮捕されたものである（平壤）

◇……平安南道巡査教習所では本月廿八日午前十時第廿八回の卒業式を擧行するが今回の卒業生は四十二名である

◇……平安南道大同郡林原面朝鮮無煙炭株式會社三神洞炭坑では坑夫優遇のため同炭坑構手に內地式長屋の住宅を新設し坑夫の家族に無料提供することになつた

◇……修養團平南支部では十七日から三日間成川郡邑內東明館で鄭平南知事吉木成三氏を講師として修養團講習會を開催したが受講者約二百名に達し盛況であつた、同郡でも修養團支部設置計畫を進めてゐるので平壤、安州の兩支部と共に遠からず平南における第三番目の支部が設置される模樣である

◇……平壤陸軍兵器補給廠では朝鮮神宮奉讚水泳大會を前に控へ本月廿七日錬光亭下の大同江で全朝鮮水泳大會を開催することになつたが平壤としては最初の水泳大會である競技種目は

▲自由型五十米突▲百米突▲二百米突▲四百米突▲八百米突▲平泳百米突▲二百米突▲背泳百米突

◇……平安南道平原郡順安面社稷里金信順方では廿一日ソバを作るとき害虫驅除用殺藥劑をソバ粉と間違へて混入し食用したため一戶十九名は中毒したが生命には別條がない

石合戰

廿二日夕刻平壤府新陽里には約三百名の青年が集まり猛烈な石合戰を行つたが廿三日午後七時頃にまたも岩町前街道に青少年約八十名が對峙石合戰中を砲官が發見、解散させたが石合戰が毎日の如く行はれそれがためどんなことを引き起すか知れないと引續き嚴重警戒中（平壤）

合財袋

◇……平壤樂浪體育會では朝鮮神宮奉讚水泳大會を前に控へ本月廿七日錬光亭下の大同江で全朝鮮水泳大會を開催することになつたが平壤としては最初の水泳大會である

獨身警官の罐詰
非常の場合を考慮し

平壤警察署では警察官が府內各所に散在してゐるため非常の場合に召集に相當長き時間を要するので非常召集の信號としてサイレンを鳴らす計畫をしてゐるが更に同署の附近に獨身警官の合宿所を建築し獨身者四十名を合宿させ有事の場合にはまづ獨身警察官を一時に召集し應急處置を取るべく計畫してゐるが近くこれは實現する見込みである、なほ合宿と本署との間には呼び鈴を設け鈴さへ押せば直ぐ出動する方法を講究してゐる組織する模樣である（平壤）

慶尚南道

水産業の指導
水産物加工調査研究の爲め 統營に工場新設

慶南道では漁村振興策としての水産加工業の普及について種々研究中であつたが一ケ年の漁獲高三千萬圓に比して加工業不振のため經濟的にも徵々として振はずこの方面に産業開拓の餘地がきわめて多いのでいよいよ明年度より魚都と稱せられる統營に水産物加工の調査研究と加工々場を新設して水産業の指導と開發に共鳴となつて活動する計畫を樹てた大體のプランは加工場、試驗室事務所の建築および設備八千圓を計上し經常費維持費三千圓程度にて水産物の經濟化を圖る豫定であるから實現の曉には對支水産品の品質向上と內地にて歡迎される乾海苔乾製品等は著るしく改良され從つて市場價値も昂まるだらうと觀られてゐる

歲入缺陷は免る

赤字如何を氣づかはれてゐた慶南の昭和五年度の歲入出決算は道において沙際中であるが當初豫算三百四十一萬六千五百六十圓は事業繰越金および洛東江改修工事による河川負擔金を計上したので結局追加更正豫算額は四百六十五萬六百一圓に上り昭和五年度の決算額は四百三十萬圓程度になる見込みであつて大體において事業繰越金または繼續事業繰越金等を差引き約四百三十萬圓程度になる見込みであつて大體において緊縮方針を執つて歲出經理に細心の注意と警戒を行つたので憂へられた赤字の歲入缺陷は手際よく免れた模樣である（釜山）

公設市場の家賃不納同盟
差押が動機となり 飛んだ失態暴露す

珍しく當分紛擾を忘れてゐた淸津府に今度ヒョッコリーと騷ぎ持ち上がつた、それは數島町公會堂下に堂々たる偉容？を恣にしてゐる公設市場の家賃不納同盟といふヤツで、原因は、抑もこの市場は府の技手が設計して昨五年度二萬余圓の起債で出來上がつたもの二階建廿軒の新館であるが本年四月より家賃の滯納甚だしく八月に入つては滯納十一軒、四月分も溜つたのが四軒この總額六百八十九圓に達したので府當局でも捨て置けずとて斷然差押さへ處分に出たので、ところがこの差押さへ動機として端なくもこの市場建築物に關する府の重大失態を暴露するに至つた、といふのは市場建物の完成せしは昨年九月だつたのに、落成二ケ月も經ため十一月の初めに早くも屋根のコンクリートが龜裂だらけで雨漏り甚だしく到底住居に堪へず、借受人たる市場商人から再三當局に修繕を要求したが府では建てたばかりのところにさう多額の修繕費（見積り三千餘圓）をだすことは工事監督の不行屆き、設計の粗漏をさらけだすものと恥ち入つたのか、それとも豫算がなかつたか一向修繕せず今

安東縣の水泳大會
新記錄を出し成績良好

安東滿鐵プールでは廿三日午前九時半より水泳大會を開催したが出場選手は安東中學校高女、大和、朝日兩小學校市中等から約百名で

▲十五米犬搔▲十五米自由型▲廿五米自由型▲五十米自由型▲同平泳▲同背泳▲十五同▲百米自由型▲同自由型▲二百米自由型▲選手種競技▲二百米平泳▲四百米自由型▲百米自由型▲百米背泳▲百米リレー▲二百米リレー

等の競泳を行つたが今年は例年より盛會を極めレコードも安東記錄として

五十米自由型　三十四秒五分二（安中）西川
四百米同　七分五十七秒五分四（安中）杉本
百米平泳　一分廿二秒五分四（安中）西川
五十米背泳　四十二秒五分四（中中）重長
百米背泳　卅九秒五分三（安中）杉本
二百米自由型　卅七秒五分三　大澤
二百米リレー　二分四十二秒五分二（安中組）

等の新記錄および好記錄を出して午後二時半閉會した（安東縣）

忠清北道

等外道路昇格陳情

忠州郡嚴政面牧渓洞面に美內洞を中心に可金面、利柳面、周德面、各關係里洞十二箇洞の面民が去る十五日附で忠州郡新由、忠北道當局に嚴政面牧渓洞より大召院に通ずる既成等外道路を三等道路に昇格せしめん事を決議して左記の如き陳情書を提出した（忠州）

陳情書

西原郡嚴政面十二個洞民は忠州邑北部の繁榮を圖らんがため牧渓より大召院に通ずる等外道路を三等道路に昇格せしめん事を決議し玆に道當局に懇願方を陳情す
昭和六年八月十五日
有代表者　池　琦　燮

郡守會議

忠北道郡守會議は九月中旬開催する豫定で着々準備中である（清州）

忠清南道

江景軟式野球大會

江景軟式野球大會第二日は二十三日午後一時から商業校において開催したが第一次は米檢對中町第二次は二日の勝者中町對西町で時間の關係上商業對西町の決勝戰は二十四日午後二時から開始することになり午後六時四十分終了二日の戰績左の通りである（江景）

中町	0	5	4	2	3	1	1	1	6				
米檢	3	0	5	3	0	0	4	15					
本町	2	0	3	3	1	1	0	10					
商業	4	2	0	2	3	2	1	14					
西町	1	0	0	0	2	0	4	7					
中町	0	0	0	3	3	0	0	6					

地方人事

▲井上之行氏（門鎮釜山營業主任）廿三日夜下の關へ

▲石田貞南鮮鐵部長　廿三日朝歸任

▲森岡鎭太郎氏（鐵道省航船課長）▲加藤清一氏（門鐵船舶課長）廿四日朝釜山通過麗水へ

▲稻葉博雄氏（忠州金組理事）忠北々部金融組合理事會議出席の爲井陽に出張中廿二日歸任

▲孫重顯氏（牧溪金組理事）同上

▲村岡春治氏（大召院金組理事）同上

▲方給雄氏（牧溪金組理事）同上

▲加藤衛重中佐（第二十八驅逐隊司令）廿二日朝清津より會寧を視察し同夜歸艦廿三日正午南航

▲寺垣海軍中佐（本府御用掛）廿一日來淸、廿二日夜清津公會堂にて（海軍の情勢）の題下にて一場の講演を試みた

▲長久伊勢吉氏（合同油脂常務）廿二日朱乙に入り數日間靜養の後淸津に來る筈

▲森第十九師團長　十五日以來國境第一線の守備隊並に柳多島における工兵第十九大隊第二十五聯隊警察並びに出城山砲第二十五聯隊演習視察をとげ會寧滯在中の處廿三日歸羅した

▲依田旅團長（第三十八旅團長）二十九日會寧歩兵第七十五聯隊初度巡視を行ふ筈

▲池田會寧步兵第七十五聯隊長廿四日から鍾城、穩城兩守備隊の事務並に初度視察の爲め出張二十七日歸隊の豫定

▲佐藤會寧分署長（茂山對岸南坪廿日發事務打合に龍井村へ

▲池本茂山小學校長廿日羅南方面旅行中歸校

滿洲

校門を出た儘 小學生行方不明
人買に拉致された？ 川に陷ちて死んだ？

安東大和小學校尋常三學年生安東縣二番通四丁目四番地商井監一長男隆（九）は廿二日正午夏休み明けの始業式後校門を出たまゝ夜に入つても歸宅せぬとの屆出によつて安東署では廿三日署員全部召集して鴨江山その他を搜査したが未だに行方不明であるなほ大和小學校生徒も全員九班に分けて極力搜査したが更に所在不明、同少年の家庭に事情あり家出したものと噂するものもあるが登校前日も遊び過ぎて父親から叱られたといふ事實もありまた始業式には辨當がいらぬのに辨當を持參し校門を出るとき鴨江山に蜻蛉とりに行くと同僚に洩らしたといつてゐるが同夜は新義州側に花火大會があつたのでこれが見物中鴨綠江中に陷入つたのではないかともいはれ又人買ひに拉致されたのではないかとも、いはれ噂とりどりであるが安東署では各方面に手配して搜査中である（安東縣）

砂防造林計畫

慶南では砂防造林計畫の一部として六ヶ年計畫をもつて荒廢實播造林を徹底させることとなり明春三月晉州は六十七ヶ郡に播種を斷行しこれが實行機關には追山林會が地方費より補助を仰いで實播用種子を荒廢地所有主に無償交附し更に郡山林會にて肥料代を支給して每年二百町步づゝ造林を行つて徹底を期する筈である、なほ割當られた各郡の播種面積は左の通りである（釜山）

▲晉州七五町步▲宜寧三〇▲咸安五〇▲昌寧二五▲梁山二五▲蔚山三〇▲昌原一〇〇▲東萊七五▲金海五〇▲固城四五▲泗川九〇▲南海二五▲河東二五▲山淸四〇▲咸陽四〇▲居昌一二五▲陝川一〇〇▲計一〇〇〇町

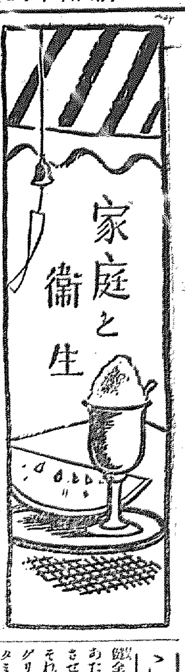

冷い飲物が招く 腹こはしの手當法

氷水の衛生的な食べ方 子供の口には特に御注意

今年は梅雨がおくれて晩夏に涼しいと云ひながら、さすがに八月の聲をきくやうになりますと、日中の炎暑が續いて、氷水やサイダーなど冷い飲物に心がひかれます。

氷屋 の營業は結構ですが、冷いものをガブ〳〵飲んで胃腸カタルを起し、それが因で慢性胃腸病になる例は極めて多いのであります。特に注意を促したいのは子供の口で、見境ない幼兒では、いくら兩親が家庭で目を光らせてゐても、一度戸外に飛び出せば、いろ〳〵な食慾の誘惑物がオンパレードになつてゐる時期だけに、ちよつと油斷すると飛んでもない危險を招きます。

現に 筆者の家庭で苦い經驗の一つですが、昨年の[illegible]三つになるのが、丁度今頃でした。或る晩、急にはげしい嘔吐をはじめました。筆者はすぐと食傷を想像して、家人をきびしく調べてみましたが、誰も別に惡いものを喰べさせた覺えはないといひ張ります。兎も角すぐに洗腸をしましたところが、出たわ出たわ、小豆の皮が一合あまりも流れだした。さア責任者は誰かと調べたところ、子守女の十四歳になるのが、子供を背にして遊びに出て、それをまた子守女達の家に預けておいたところ、そこでアヅキアイスを多量に御馳走になつた結果でありました。

から した失敗の經驗は多くの家庭が往々にして見舞はれる出來事と存じます。子供も大人も共通に守つてほしいのは、先づ第一に氷水は絶對に手をつけない事です。氷が胃に入りますと、もうその寒冷だけで、胃の粘膜はカタルを起します。せめて氷のとけた水を匙ですくつて飲むといふ程度なれば、寒冷の度も大いに緩和されます。出來得べくんば小豆などの冷したものへ、一二片の小さな氷片をいれてのむ位で我慢したら、消化器を惡くしないですみませう。

次に 手當法ですが、下痢をはじめたら決してむやみに下痢止藥を用ひず、先づ腹部に[illegible]して暖め、なほヒマシ油のやうな下劑をのんで、腹の中に殘つてゐる惡いものを早く出してしまひます。そして、あとは溫罨法をして[illegible]、うんと辛抱して食事をせぬのが何よりであります。

素人考への常として、絶食は體力を衰へさせるといふ理由で、ちよつとの間に粥や牛乳などを喰べさせたがる癖がありますが、大概の場合が早く食べ始めるために病後の經過を惡くします。

絶食 は、しかし身體の力がぬけることは事實で、二日も食べないと大概の人がヒロ〳〵になります。——さうした場合に、身體をシヤンと元氣づける滋養品があります。錠劑わかもと…と云つて、近頃評判の高い榮養劑であります。

これは文字の示す通り、醱酵を主とした榮養劑で、ちよつと簡單に說きあかし難いほどの複雜な作用を持つて居ります。先づ主成分として[illegible]の消化酵素が含まれてゐて、[illegible]、胃腸等をよく消化した後[illegible]胃腸の消化を[illegible]して食べた物を血となし肉と變ぜしめる働きを營みます。それでこの藥をのみ始めてから、牛乳も頂けましたが、體重は却て增加したと不審がつてゐる人が澤山あります。

これ は、今の「わかもと」が特に胃腸のはたらきを健全にする作用が強いからで、食あたりでこはした胃腸を早く恢復させるには持つて來いの藥です。それに蛋白質、アミノ酸、脂肪、グリコーゲン、ヌクレイン、ヴイタミンA、B、D、E、鐵、燐、カルシウムなど、單一な成分からなる榮養劑には及びもつかぬ各種の榮養素を含んでゐますので、それだけでも榮養價値が絶大です。

右の 「錠劑わかもと」は、榮養學者として有名な東京帝國大學名譽教授、澤村眞博士の發見にかゝり、專賣特許を得て居ります。これが發賣はわが國民の健康增進のために諸種の社會事業を行はんとする榮養と育兒の會に委ねられ、高價藥品の今日非常な奉仕的廉價で頒布されてゐます。

毎年惱まされる 登山中の水當り

今年はかうして救はれた

（神戸） 高山文雄

私は 至つて登山好きでして、それも日歸りでなく、二三日から一週間位も野營して來ないと滿足ができません。その好きな登山にも、たつた一つ困ることがあります。それは用水が惡いことで、[illegible]は無限な[illegible]ですが、用水に對しては、から意氣地がなく飲むと必ず下痢をするのです。

下痢 は幸ひ一度でも止りますが、其代り後で疲れ易くなるので閉口します。併し醫者の藥は頓服のやうに手輕なわけに行かず、何かいゝ藥はないものかと思つてゐるうちに、五月十二日に又友人と二人で六甲山へ登ることになりました。例によつて藥類は用意しましたが、用水にたよるまいと思つて、大きな水筒に水をいれて登りました。けれども、二日目の晝には早くも水筒は空になつてしまつたので、用水を飲む樣になりました。

する と案の定、腹痛が起り續いて下痢氣分を感じました。同行の友人がこれをのんで見給へ、四錠が普通だが、多少多くのんでもよからうと言つて親切に出してくれました。見るとそれは、名だけはかねて聞いてゐた「錠劑わかもと」でした。早速のんで見ましたが、如何に名藥でも直ぐ効く筈はなく、一回下痢があつて、其のまゝ八時半頃に就寢しましたが、夜中の二時頃には、もう大分かたまつた便が出て、氣分もよくなりました。

翌朝 はパンとコヽアで朝食を攝り、食後直ぐに又「わかもと」を六錠のみましたところ、下痢も[illegible]ぜず元氣が出て險阻な山徑も平氣で登れました。もうすつかりよくなつたのですが、お腹には用心のために六錠のみ、それで服用をやめて、豫定通り五日間の登山生活を愉快に終り、元氣な身體で歸宅しました。あまりよく効いたので歸宅後早速附近の藥局で「わかもと」を求め、常備藥として家に置きましたところ、先日兒も「わかもと」を服んで腹具合がよくなつたさうです。

中毒した時は先づこの手當

これから暑いうちは食物の中毒が多くなります。食物の中毒に際して必要なことは、食後三十分から一時間位なれば、早く吐くことが必要です。それには錠劑「わかもと」四錠か六錠ほどをコップ一杯の鹽水中に溶かして呑んで、指を喉に入れると吐きます。そして又すぐ二三十分置きに一二回「わかもと」を呑んで置きます。食べてから一時間以上も經過して居ると、食べたものが腸へ下つて居ますから、吐くことが出來ませんが「わかもと」さへ二三回のんで置けば大ていヒマシ油の厄介にならないで有害物が下つてしまひます

右の「錠劑わかもと」の價格は二十五日分一圓六十錢、八十三日分五圓、發賣者は東京市[illegible]、榮養と育兒の會（振替東京一七〇〇番）へ藥價だけ送付すれば、送料は會で負擔して急送されます。なほ登山や旅行には攜帶に便利なポケット瓶（金五十錢）が發賣されて居ります（代金引替は十一錢增し）

「わかもと」粉末＝新發賣＝
九〇瓦入卅日量一圓六十錢
「錠劑わかもと」同樣各藥店に販賣

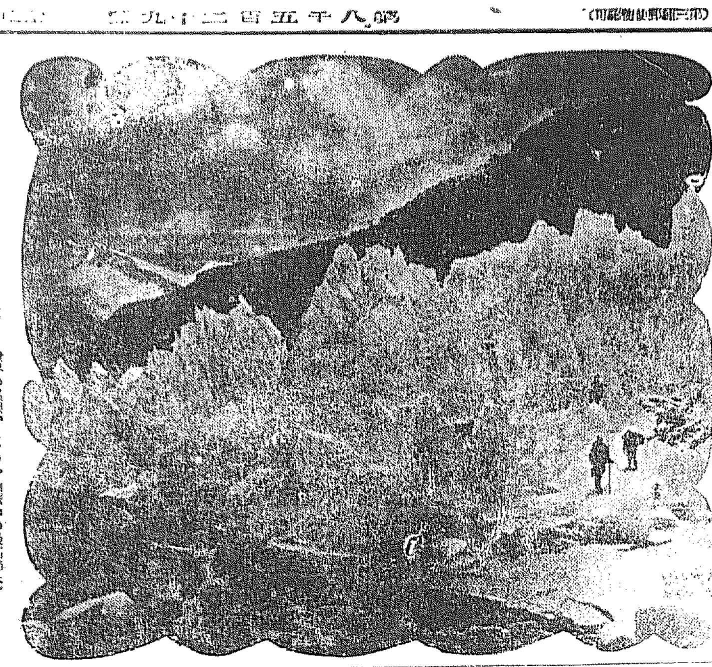

エヴエレスト峰 世界の屋根、ヒマラヤ山脈中の最高峰エヴエレストに登攀中の第二次英國探檢隊。

びみ おきよう ぶどう酒
赤玉ポートワイン

效く！に名のある
赤玉です！
名に增す實の
有る……無いは
あなたの
飲みやう一つです

目下 愛用家優待景品附 大特賣中
自轉車其他の景品つき應募者全部へ
齒磨スモカ一瓶づゝ提供の大特賣中
詳細は最寄販賣店にて御問合せあれ

225

臨時發賣

未だ使はぬ御宅なら、此の機を逸せず御試しあれ、鹽砂糖と同樣缺かされぬと思召さば之を皮切にぜひ明日から御使ひ下さい

味の素

拾錢びん

賣出個數に限あり

宮內省御用達 鈴木商店

緑陰随想

河口湖畔にて（上）

黑島傳治

名勝地帶

僕がゐる部屋は、北に河口湖の湖水が見える。南の窓には晴れ渡つた空にクッキリと富士が浮かんでゐる。

朝である。湖は定期遊覽船のやうだ。黑緑の山や、湖畔のキャンプや、ボートや帆の、洗濯をする女がそのまゝはつきりと水面に姿を映してゐる。

來た當座風邪をひきさうで困つた。

といふのは寒いくらゐ涼しいからだ。

氣溫の差が晝と晩によつてひどいからだ。海岸の方がやはり身體にはいゝやうな氣がした。だが、醫者の話では高原のこのじめ〳〵した空氣になれるとかへつて風邪をひかなくなるさうである。

八月の暑さに毎日客が來る。こゝは名勝地帶である。國立公園になるとか、なんとかいふので拔け目のない金を持つた奴は別莊地を買ひ占めてゐる。すでに湖畔には何とか男爵の別莊や、何々の×の別邸や、禮讃に石ころを入れたとで有名な人の別莊がある。

現在、國道八號線が工事中である。御坂峠のトンネルを越して甲府へ通じる國道だ。これが開通すると甲府から自動車が來る。湖、そのものとしては、こゝは、中禪寺湖よりもいゝやうだ。それは僕には分らぬ。が、見物人が來る奴も來る奴もさういつてゐる。恐らくこゝは繁昌するだらう。都會から金を持つた者がやつて來る爲に、その代り、この湖附近の農民たちは場所によつては、勝手に樹を伐ることが出來ない。山は、多くは國有林である。國有林でなければ縣有である。私有林が僅かある。鳥は一匹だつて捕へることは出來ない。禁獵區だ。自分の土地へ家を建てるのでも風景を損じるやうな建物は建てることが許されないといふ有樣である。すべて風景を損じるやうなことはしてはならないのである。

周圍は山と林にかこまれてゐる。しかし土地を持たない多くの農民は薪を買はなければならない。

僕が、たづねて來た農民組合の小林君は自分の家の前に別に小さい便所を建てた。ところがそれがために百圓の罰金を取られようとしたさうである。

寺の坊主はその寺の軒に鳩を飼つてゐる。鳩は屋根からとんできて農民が蒔いた麥の種子をほじくり返へす。鳩を追ふ。が人がゐなくなると鳩はまたやつて來る。折角蒔いた麥が鳩に食はれてしまふ。

それでも農民は鳩を捕へることも射ち殺すこともできない。

禁獵區だ……せ……が待ちかまへてゐる。

軍隊では兵卒よりも馬が大事がられる！こゝでは人間――農民よりも鳥が大事がられる！これが名勝地帶である。（つゞく）

世界一の美峰シニヨルチュー

外國の山岳美（上）

主として色彩の觀點から

帝展審査員 吉田博

今や世界的登山家の憧憬は專らヒマラヤの高峰に吸ひ寄せられてゐる。まさしくそれは人類にとつての秘境である。といふ意味は未だ何人もその高峰を極め得ないからである。ヒマラヤ連山の規模の宏壯なことは、とても筆舌には盡せない。總ゆる想像を持つていつた人にしても、その規模の想像以上に宏大なことに、必ず驚異の眼を睜らずにはゐられないだらう。

最高峰エベレストに就ては暫く措く。私は高さ二萬八千百五十尺のカンチェンジャンガの美觀を想ひおこす。エベレスト同樣カンチェンジャンガも 樣々な人々が幾度々計畫と工夫のもとに踏破を企圖しやうと試みながら、未だに成功を收めることのできない高峰の一つである。今のところ吾々は僅にその山容を眺めて壯大雄麗なる高山美を鑑賞するよりほかはない。

ヒマラヤ山麓の都市ダージリンから、カンチェンジャンガを見るための客が、日ごとにタイガー・ヒルへ出掛る。タイガー・ヒルはカンチェンジャンガを眺めるに最適の地なのである。

日本アルプスでも歐州アルプスでも、その他幾つかの山々で、朝の風景を私は眺めはつたが、しかし私はタイガー・ヒルから望んだカンチェンジャンガの朝ほど見事なものを知らない。

タイガー・ヒルに立つと、ヒマラヤ山脈の連りが次第に東方に向つて低くなつてゐて、その涯に遠い水平線上から太陽がせり出してくるのである。そしてその反對の方角に、カンチェンジャンガを中心とする幾多の崇嚴な高峰が、すぐ眼の前に聳え立つてゐるのである。カンチェンジャンガの左方には遠く小さくエベレストの高峰が覗いてゐる。

いよ〳〵太陽の光が空に流れると、先づ最初にポッチリ紅い點のやうにエベレストの頂きが照出される。畫家の方でいふピンク・マダーといふ鮮明限りない眞紅の色である。

と思ふうち、忽ちその紅色は流れよりも早く擴つて行つて、カンチェンジャンガが聳ふ全山の頭を眞紅の色と變へる。と直ぐまたそれが赤味が失せてオレンヂ色に變じる。オレンヂが褪せて純然たる黄色に移る。その黄色も見るまに薄らいで遂に燦々たる純白の自然の雪そのまゝの色に蔽はれた高峰となつてカンチェンジャンガは吾々の前に靜止してゐる。

僅かこれだけの變化を示す間に、初めは雲の間の露出した巖石や森も色彩の變化を現はす。最初森が赤々と照出される時それ等は天鵞絨のやうな紫色から次第に紅味が拔けて行つて、遂に森も巖石もそれ自身の色彩になつて行く。

かうした朝の色彩の變化は、もとよりヒマラヤばかりではなく、どこの山々でも見られるのであるが、タイガー・ヒルから望むカンチェンジャンガの光景は餘りに規模が大きいために、總てが莊麗で印象的で實に獨特な感じがする。

靄と霧と森とがそれ〴〵の自然の色を現はす時、東方の水平線上から初めて太陽がせり上つて來る。つまりそれまでの色彩の變化は水平線下から放たれたる太陽の光の反映なのである。だからそのときまでは吾々の足もとはまだ暗く、谷は靑づんだ風色である。色彩の變化が終つて太陽が水平線上に現はれたときはじめてヒマラヤの晝は初まるのである（つゞく）

京日俳壇（四月集）

子のゆばり蛙が向きをかはしけり　　京城　金子　銀亭
蛙が遠く鳴き詰り晴れ夜のしゞまり　　同
雨晴れたり且の花菜田にこぼれ　　同
むきゆくや谿の徑の枯れたるを　　京城　松澤　京二
徑標はのかに靑き香をかみし　　同
手にある祭の笹のつやあるを（子に）（秀選）　　同
山椿踏めばくづるゝ崖の端に　　平北　井口　存翔
篠むらの暗きに浮ぶ紅椿　　同
話す間を荷牛睦豆はみ居たり　　同
雲雀落つ河は白帆の影のびて　　同
子の腰鳥あたゝかく翻しづまりし　　京城　尹　癸元
耕人にポプラの花の降りかゝる（秀選）　　同
土箸二三本しなびし徑の暮れゆけり　　同
花菜徑生徒の列のみだれたり　　同

玉井莊雲畫伯の内外蒙古の横顔

神田正雄

予が滿蒙踏査の心の印象は、六年前の追憶となつて、今もなほ纏つてゐる。その中でも內蒙古の白音太來（パインタラ）において、蒙古研究の靑年畫家、玉井莊雲君に會ひ、これより更に深く外蒙古に入り那人未踏の地を究めて、大いに我國將來の發展を紹介すべしと聞いた時には、同志またこゝにあるかと聊か心を强うすると同時に、君が他日の成功を祈らざるを得なかつた。

爾來消息としてその所在を知るに由なかつた玉井君が、在蒙七年の收穫を攜へて突如として茅屋を訪れ來る。まことに空谷の跫音にも比すべきものがあるが、殊に彼の地の風物を寫して、宛然實物に接するの思ひあらしめる一荷の畫稿は、予をして更に一驚を喫せしめたのである。

君が足跡のおよぶところ內外蒙古の僻陬寒村といへども遺さず、名勝、古蹟、山川、風俗一切のものを抽へて雄勁洒脫の筆に收めてゐるが、その一部は予が曾て親しく踏査した地方にかゝるが故に、これを見て再遊の心願に驅り、感興新たなるものあるは決して理なきにあらず、筆致一として眞實に觸れざるものはないからである。

惟ふにこれまで蒙古事情に就いては、視察調査、その他の材料を盛んだ旅行物は絕無ではないが、これ等のものは多く徒らに形容に富んだ紀行文か、蠟を嚙むが如き報告文書で實際實情を窺知せしむる底のものではない。即ち靴を隔てゝ痒きを搔くの憾みを懷かせるが、通識の感慨を起させるのはこれが爲めであらう。

然るに莊雲畫伯は單身獨行その足跡の遍ねきばかりでなく、必要に應じて滯留久しきに亘るを辭せず、時に馬賊の群に入り、時に土人家庭の人となつて、生活の眞髓と風物の特色を體得した上で、縱橫自在の筆を馳せたのであるから悍馬の動にも、建築物の靜にも、名狀すべからざる眞實が流れてゐる。これを上梓して廣く江湖に頒つことが出來るならば、裨益するところ蓋し尠少ならざるものあるを予は固く信じてゐた。

一面我國の海外發展は西に東に北に南に、何れに向つても拓開しなければならぬ其間の問題に迫られてをり、この點からしても蒙古の地は特に等閑の附も忽るゝ事は出來ぬ。國を擧げて研究の對象としてゐる所以であるが、滿洲に就いて發表されてゐる文獻の數汗牛充棟も啻ならざるものありながら、單り蒙古に至つてはその價を明らかにする資料寥々として甚しい。これは識者の常に等しく遺憾とする所であつたが、たゞ世上必要と需要とは必ずしも一致せず、昔難においてその懸隔甚しいのであつて、玉井君の名稿も出版實現の無雜なるを認められつゝ、上梓の費用と發行の懸念とから殆ど的斷排も、容易にその出版を引き受けるものがなかつたのである。玉井君年來の苦心遂に實現の期に明るかと憂へられたが、幸ひ當局は夙に滿蒙問題の重要性を痛感し玉井君の畫稿の無雜ならざるを認めて、出版に對し多大の援助を與へらるゝに至つたことは、また何んといふ仕合せであつたらう。

予は久しく此の種の書の世に出でんことを期待せし者、更に著者の苦心を知つてゐるから、この公刊を見るにおよんでは實に二重の歡喜を禁じ得ない。この書を世上に推奨することに就いては、進んでこれをなして力聊かもこれをおしみはしないのである。同時に當局の深甚ある所を併記して諸賢の教導と感謝とを表するのである（菊判布裝二十二頁定價二圓八十錢送料十八錢、東京市外落合町文化村二ノ三海外社發行）

京日歌壇（四月集）

嘯きゝてもとを受けて馬車馬の峠上るを悲しと仕見つ　　春川　木內　鶯櫻
周籠に頻白呼べば頰白き輩の頰白のこれに答ふる　　元山　毛利　元輔
故鄕に歸り來れば垣朝顏に夕日は匂ひて淺白雅哉　　開城　佐伯　フミ
八月の濱邊に立ちて寄する波に戲れて居し君を忘れず
庭內の桃も櫻も開かぬに小梅は小さき花をつけたり　　開城　星木　信夫
雅雨のしめやかに降る朝まだきいまだきひの節の遠くきこゆる
たよりせぬおれも知らぬぞ行きつける所迄行け會ふ日も待ためぞ　　京城　黑澤　多爾雄
新凝の風裡になれ居てさわぎ居る雀きゝつゝ爾をよろこぶ
安らかに眠る妻子のさま見ても生きむと思ふ心せつなり
吹き獵る風の中にも春といふ自然のめぐりのわくもりのあり

其の日・其の日　　川田　順

宇治川の水上にて
岸蔭ふさしおほふこの片淵にひそかに居らむ舟しばしとめ

◇◇半島藝術の新人を語る◇◇

畫家 遠田運雄氏

遠田運雄氏の鮮展出品時代には特選組の常連で鳴り、山田新一畫伯とゝもに半島洋畫壇の雙璧として道師の格にあつた――で今こゝに新人の名の下に紹介するのはいさゝか的をはづれた嫌はあるが、丁度三年前フランスに渡り、パリーに赴いて從來の彼氏を清算し、技を磨いた 匠生の彼氏 なら、さる五月歸城以來 未だ 彼地での作品を發表せ ずただ默々 としてアトリエで蹲んでゐる今日の彼氏に何等かの期待が畫壇はもちろん各方面につながれて居ることは當然である。……今後如何なる轉換を試みるか、そんな意味で彼氏はやはり異色のある新人である

×

パリー時代！、明朗なる自由、愉快に享樂しうる生活、鮮明にきざみこまれた過去三ヶ年を鐘路町の自宅で回想する彼氏は、思ひ出にみちた、故鄕の親みはあるが刺戟も感激も然にやうのない京城の生活をただ味氣なく送つてゐる、更に一月前長女を失くした彼氏には最近の天候に似た憂鬱そのものゝやうに……別に長女をなくした事が僕の人生觀に何物かをあたへるとは思はないがそれでも運命といつたやうな多少厭視的に物事をみるといふ風にはなりましたね……

彼氏の言葉だ

×

寫實以前の寫實主義……リアリズム――は依然として今日彼氏をみせず、彼氏は忠實にそれに迫つてゐる、がこれは彼氏のイデオロギーではない、第三者が彼氏の作品に接するにおよんで呼ばれたものであるが彼氏はきはめて平易にいふ――、繪は非常にむつかしいものになつて僕の將來もどう變換するか全く不明である、がとに角今後は繪を平面上の模寫としてなるべく實行を使用せず繪のみもち得る道具を發現したいと考へてゐる、と

×

……調べてみればすぐとわかることです、京城の繪具屋の賣行をきくと鮮展前だけだといふ事で殆んど學ぶべき點はない！畫家は當然展覽會に出品するだけの繪なら殆に締筆をもつて一歩々々堅實に進みたい……一見きはめて冷淡にみえる。彼氏、自らそれを知り範圍をせばめて內外生活を築く彼氏……語れば一種の魅力を備へて相當吸引する彼氏である――

（今田吉人）

佐野、石氏歡迎句會記

林魯考

寫生畫の權威佐野嚴さんは反面わがホトヽギス俳壇の有力な作家である。丁度今回朝鮮へ出張されたのを機に御多忙の中よりわれ等の俳筵に一夕を割いて頂くことにした。

會場『蓬・雅』に着いたのは午後七時過ぎだつた。一行十七名早速蓮池沿の芝の上に涼みながら投句したり樣に腰ころんだりして溜涼に投つた嘯月十句の句作にふけり出した。

晩餐が終ると食卓を拭いて、そのまゝ運句にかゝつた。

いつしか外はすつかり暮れてしまつてゐる車の上の灯には松毛虫の蛾が一つ大きな輪を描いてゐた。曇り路は大きな天の川が美しかつた。石氏は殊に感慨深い面持で空を仰ぎ〳〵歩いてゐられた。當日の收穫は左の通りである。

コスモスや路を分けて行く遊覽哉　　石
コスモスや一籬垣の隔間に　　水也
綠陰に入るべき道の小門哉　　桐吾
西日さす湯殿入るゝ殘暑哉　　幽外
山蟻の泥傳ひ來るベンチ哉　　靑井
啼く山羊に道を暮色の秋櫻　　三面郎
前山を暮るゝ月間や雞頭花　　楠翁
虫の音やコスモスの咲く山の園　　紹人
道のべも稻もゆる風知草　　鷺峰
コスモスの咲き揃ひたる天氣哉　　白骨
コスモスや息をしてゐる靑蛙　　翠山
釣堀の水濁りゐるトンボ哉　　迦南
靑栗を折りて折るゝ高き哉　　但人
虫啼くや雨のあとなる淡の音　　綠萍
コスモスや手拍の低き鐘　　閑の秋
著脱を選ぶ山蟻や秋櫻　　休山
道ばたに遊ぶ子や高粱　　寿巻

順天短歌會詠草

（六、八、一三）

障子にひびき傳はる霰波を夜に月に聞きて息沼りみつ　　日出　野直
木々の葉をうつ雨の音月曜のねざめの床に聞きゐたりけり　　小森　優但子
梅雨ぐもり降り足らはずにあがらし紫苑の濕れ葉色まさり見ゆ　　大石　汀
茂り葉のかげにみのれるトマトの實もげば朝露はろろこぼるる　　木尾　綾子
枕べの藥の瓶に活けし薔薇の花のにほひに心痛むも　　橫田　稔
端居して騒げる子等の聲聞けば北極還を敷ふるらしも　　石井　蘭花
地淵も淺瀬におげぐ幼妹と競べ走れり土堤に添ひつゝ　　宮安　優
夕立にうたれて一連の黄花が向ひの傾斜でゆらめいてゐる　　靑木　菱雁
夜な夜なに訪ふ土沙のせきの音夢路ゆかしく川邊に立ちて　　諸川　玲
今宵こゝに一人いぬると思へかも朝鮮湖畔にしみつる　　勝田　一聲
雲間洩るゝ陽ざし鋭し朝顏の見る間にしげむ眞晝なるかな　　中平　露香
部屋ぬちに飛び來し虫のうるさかり捕へて殺てぬ聞夜の窓に　　保島　秋月
別るゝと云ふに握手の手は伸べて去りし友はやおどけとなれり　　中山　蝉歩
用もなき人はいたづらにながらへて惜しき人のみ神は召します　　土井　瀞子

學藝界

◇『國際姻』映畫化　北村透馬氏の『國際姻』は日活で村田實監督で映畫とする

◇飯田蛇笏氏　今回ハルビン新聞の俳句選者となつた

◇石井柴二氏　長永へ移轉

◇平林初之輔氏告別式　パリで客死した初之輔氏の告別式は九月下旬東京で行はれる

◇『磁場』發刊　『時間』と『詩と散文』を合併して逗子町新宿井上方その社から發行

募るもの

短歌（常季雜詠）尾上柴舟先生選
川柳（常季雜詠）井上劍花坊先生選
俳句（常季雜詠）臼田亞浪先生選
（誌上印象）八八川白秋先生選
詩（朗讀的）菅內たけし先生選

一人五句、五首、三篇以內のこと用紙は絕對に半紙及び原稿用紙のこと（はがきは厳禁）原稿紙に住所氏名雜誌記載のこと

締切は毎月末日のこと

川柳、俳句、短歌の天位に薄謝を呈す

祝第八回全鮮野球爭覇戰

京城府本町二丁目　みのや吳服店　電話本局八八八番

京城府黃金町二ノ一九二　麻雀莊　京城製作所　電話本局三三三三番

京城府長谷川町一一二　朝鮮土地信託株式會社　電話本局二一一九 二七九六番 三八八四

京城府太平通二丁目　陶磁器 琺瑯器 卸　㊂三浦幸一郎　電話本局一六六九番　振替京城一二二四番

池田病院　池田季雄　池田勝三

資本金五百萬圓
一、當會社は確實を本旨とし御便利に業務御取扱可申候
一、當會社は損失を公平且つ迅速に支拂可申候
電話又は御一報次第社員參上可仕候
日本共立火災保險株式會社　取締役會長 原 錦吾
本社 東京市京橋區　京城出張所 京城府本町二丁目　出張所長 三鍋才次郎
鮮內代理店所在地 京城、仁川、水原、清州、光州、木浦、群山、全州、大田、江景、鳥致院、公州、裡里、井邑、南原、順天、麗水、馬山、晉州、統營、釜山、大邱、浦項、慶州、金泉、安東、海州、沙里院、平壤、鎭南浦、新義州、元山、咸興、城津、淸津、羅南、會寧、雄基

京城府本町二丁目　㊄岩本漆器店　電話本局一一七四番

京城府明治町二丁目　ペンキ　キリン商會　電話本局二四八一番

京城府本町二丁目　造花　むすめや　電話本局四一一四番

京城府明治町二丁目　有價證券 現物專門　大原現物店　電話本局一八九三番

京城府南大門通り二　大熊醫料器械店　大熊宗平　電話本局一七七四・二四七七番

片倉生命支社長　曹秉相

京城府本町二丁目（明治町入口）　全般　庄司運動具店　總督府、鐵道局、遞信局、醫專、大學、其他各學校御用　營業課目 野球用具 庭球用具 陸上競技用具 水泳用具 スキー用具 スケート用具 各種運動服　電話本局二七二四番 振替京城一六八番

京城府本町二丁目　大阪屋號書店　電話本局六八四 二〇八六番

京城府本町二丁目　田中時計店　電話本局二五七番

京城府長谷川町七六　近澤商店　電話本局九四三 二七五番

京城府旭町二　株式會社 京城葬儀社　電話本局一五六七番

京城府明治町一ノ五四　櫻井秀專商店　電話本局九一六番

京城府東四軒町　中村郁一　電話本局二八八一番

共立無盡會社　社長 林菅吉

釜山府土城町三ノ一六　土木請負業　野本榮太郎　電話三三九二番

釜山府土城町一ノ四　土木請負業　渡邊時知　電話六二三番

馬山府榮町三　府會議員　西田木惣市　電話一二四番

釜山府南濱町二丁目　海產物商　大島芳輔　電話一一三〇・一九三〇番

京城府南山町二　幾羅具　電本一〇四八・二一七〇番

京城府本町三丁目　㊟橋詰吳服店　橋詰庄太郎　電話本局一八〇一番

慶北　道立大邱醫院

專賣局大邱支局

會頭　小口肇　大邱府東雲町

京城府旭町一ノ七一　料理　はり半　電話本局三九一一番

純關東煮は 本町二舊京電横の 氣持の良い 田子作　電話本局三三九九番（出前も御一報次第迅速致します）

京城府本町三丁目　藥種 賣藥 化粧品　藥種商　阿部藥房　電話本局四八七 四二六六番

共濟信託會社　電話三五五〇番

日本生命朝鮮支店

京城府太平通り二　時計 蓄音機 貴金屬商　向井時計店　電話本局二四二五 二四八八番

京味露斛 納涼園食堂（土、日、余興有）　南山公園　加茂川山莊　電話本局二五〇五 二五〇六番

馬山郵便局々員一同

本社主催 第八回 全鮮野球争覇戦大会【第二日】

遠來軍利あらず
地元の慶熙、遞信兩軍 餘裕綽々勝ちを制す

前日に比べてけふは又なんと息づまる試合の續いたことよ——二日目は流石に一勝者同志の取組みとて、緒戦の大邱對平實は最後まで進勝を許さなかつた。又新義州對遞信戦は復讐の鋭鋒するどく詰め寄つたが、遞信の陣營崩れず國境軍再び恨を呑んで敗退した。この試合とて三回遞信が一點を先取すれば、新義州その裏に一點を返し、七回遞信が三點を得るまで新義州は物凄く肉薄して全く息づまるやうな熱戦——熱戦が續いた、かくて粒選りの名手を網羅したプレーは好ゲームとなつて現はれ、大會特有の雰圍氣に包まれて遺憾なくファンを魅了し、風吹き荒ぶ訓練院原頭は白球新秋の空を縫ふて飛び交ふの壯觀を——。大會氣分はいよく高潮したのである、最終を飾る中央の花形慶熙軍は忠淸の雄大田鐵道を一蹴に屠つてこゝに二日目は盛會裡に終了した。けふ二十五日いよく準決勝戦の日である、大球場を跳梁する戰士の土にまみれた戎衣——半島球界の大殿堂たる準勝戦にふさはしい開幕であつた

慶熙9 大田2

二日目の最終——忠淸の雄大田鐵道と中央の花形慶熙專門の對戰である。大田軍に新興の熱あれば、慶熙の若人には必勝の意氣がある。潑剌たる元氣と傳統的に頑張り、果して何れに勝運が見舞ふか、鬪はずして殺氣場にみち、この一戰をみんとファンスタンドに押かけて大入り。雨軍のシートノックの時から野次が飛び交ふ有様、緊張裡に火蓋を切られた、時午後四時三十分、慶熙先攻、審判長竹我部(球)熊谷、中村(壘)

慶熙(先)	0	0	2	2	2	0	0	0	3	9
大田	0	1	1	0	0	0	0	0	0	2

第一回 (慶熙)兒山見逃し三振小川遊飛、土谷一飛▲(大田)山本拓三振武久投飛後田宮二一後右中間に大フライして三壘打となし三丸又もや右翼によい當りをみせたが野手好捕して入らず(兩軍零)

第二回 (慶熙)鈴木右飛、關三振 城原遊飛▲(大田)島川アウトカーヴを中間に安打し山本政投手ゴロで二壘に封殺大宮遊飛鈴木打者の時投手の假投能手パスに山本三進、鈴木大きく中堅越ワンバウンドで柵に當る三壘打を飛ばして山本政を入れ先づ一點を先取す、木下三振

第三回 (慶熙)宮田右飛落球に生き山根の如くバントでこれを送り大熊遊ゴロ右へ安打すれば宮田一進、大熊二盗、兒山右翼に大フライをあげて宮田を還し續く小川遊撃右にヒットし小川も還るなど 俄然猛襲始まり 形勢頓轉す 小川二盗したが土谷は中堅フライ▲(大田)山本拓第一球を 右翼越三壘打 を喰飛ばし武久の二飛で生還、田宮遊飛、三丸一壘ゴロで終つたが 大田も劣らず 猛打を浴せこゝに二對二の クロスゲームとなる(慶熙二、大田二)

並んだ名士の顔
けふも名士ファンの顔が並ぶ——矢鍋殖銀頭取、兒島本府理財局長、末松憲兵隊司令官、大原利武氏、關防遞衛生課長、田中九湖氏、高橋鐵道局長らは熱戦振りを見つめて試合精神を語る程の關心ぶりである

第四回 (慶熙)鈴木第一球三壘右を抜き關二飛は走者鈴木が跳ねぶつて途げたため野選後、山根の犧牲バントに走者一死二、三壘に掛る、…め間に走者進壘、鈴木の二盗は一度ハンブルしたが一壘に刺した、しかしこの間に兒山生還、小川三壘に進み關の 右翼 クリーンヒットに小川も還り二點を加ふ▲(大田)鈴木アウトカーヴで三振、木下見逃しの三振山本拓三振ハンブルに生きたが武久三ゴロ振りを示した(慶熙四、大田二)

どつちもどつち
どのチームでも必ず應援ファンがあるものだ。慶熙對大田鐵道にも慶熙には京中の應援隊が陣取つてシートノックのときから壘後が物凄い。大鐵選手が一寸ファンブルすれば『ヤーイ〳〵』と嬲次る、すると一方から『ヤイ子供だまれッ』だ、今度は代つて慶熙のシートノックにエラーが出ると『ヤーイ〳〵』だ、すると『ヤイ田舍ツペ默れ』である、痛烈を飛ばすのは決して〳〵いことではないが、それだけ觀衆が昂奮してゐるのだ

次打者宮田飛ばせず關の盛撃に叛かず遊三間に安打して鈴木、關くつわを並べて生還せしめ二點を勝越して雌雄兩勢狂す▲(大田)宮田又一壘への低投で一壘二壘まで得たが後援續かず山根遊飛大熊右飛この回無勝を混亂

第五回 (慶熙)兒山よく選んで四球、小川とのヒットエンドラン綺麗に成つて無死で走者一二壘、土谷バントして一壘に死

第六回 (慶熙)山根三ゴロ一瞬にして一壘で刺され大熊一、三後四球直ちに二盗成り、兒山の三壘ゴロ内野安打となつたが小川の三ゴロは三——一——捕の挾球で一壘本壘に殺倒した大熊をも併殺し得點に至らず、大田この遂りきれいな所をみせる▲(大田)田宮一飛三丸投飛島川遊飛(兩軍零)

第七回 (慶熙)土谷左前にヒットしたが鈴木アウトコーナーの直球を狙ひ打ちに中堅へ安打し二盗、關の遊飛に三進じたが小城原投手ゴロで入らず▲(大田)山本政、大宮共にPゴロ鈴木見逃して三振(兩軍零)

第八回 (慶熙)宮田大きく右翼に打つたが捕へられた、山根高いボールに手を出して三振後大熊の一打快音あり、球は左翼の頭上を直球で抜いて柵に當る三壘打となつたが兒山二飛フライで得點を見ず▲(大田)木下第一球 一壘ベース横を抜いて二壘打し 大田こゝ、チヤンスと鋭く攻め寄つたが、山本拓好球を見逃して三振、武久遊撃フライ、田宮の投前ワンバウンドヒットと見れたが長身の關投手伸び上がつてグローブに收め慶熙の守りは頗る固い(兩軍零)

第九回 (慶熙)小川大きくハウルした後遊撃トンネルに生きたが投手牽制球で一壘に斃れ土谷スローボール除けずして背に當つたゝめ死球とならない、しかし巧みに選球して四球で出壘、鈴木二ゴロハンブルで中堅手もハンブルする隙に土谷俊捷にも三壘を陥れ、鈴木二盗後關右翼線近くに三壘打して二走者を一掃し自分は小城原一壘ゴロ安打となつて生還、更に宮田前に快打し、PH渡三振、大熊遊飛で止んだが、慶熙又もや三點を加へて大勢決す(大田)いよく最後の回だ、三丸一壘に打つたが土谷ノーバウンドで捕へ、島川は遊飛、山本政は投手にゴロを呈し振はず九對二で慶熙代表選に、閉戰午後六時廿分

慶熙(先)	打	點	安	犧	盜	振	四	失	殘
2 兒山	4	1	1	0	0	1	1	0	0
5 小川	5	1	2	0	1	0	0	1	1
3 土谷	3	1	1	1	0	0	1	0	1
78 鈴木	5	2	2	0	2	0	0	0	0
1 關	5	2	2	0	0	1	0	0	1
87 小城原	3	0	1	1	0	0	1	0	2
9 宮田	[illegible]	[illegible]	[illegible]	0	0	[illegible]	[illegible]	0	2
4 山根	[illegible]	[illegible]	[illegible]	[illegible]	[illegible]	[illegible]	[illegible]	0	0
PH 渡	1	0	0	0	0	1	0	0	0
4 白石	0	0	0	0	0	0	0	0	0
6 大熊	4	1	2	0	2	0	1	0	1
計	38	6	13	3	5	4	4	1	7

大田	打	點	安	犧	盜	振	四	失	殘
6 山本拓	4	1	1	0	0	1	0	1	0
8 武久	0	0	0	0	0	0	0	0	0
1 田宮	4	0	1	0	0	0	0	0	1
2 三丸	4	0	0	0	0	0	0	0	0
5 島川	4	0	1	0	0	0	0	0	0
7 山本政	4	1	0	0	0	0	1	0	0
9 大宮	3	0	0	0	0	0	0	1	0
3 鈴木	3	0	1	0	0	0	0	1	1
4 木下	3	0	1	0	0	1	0	2	1
計	33	2	5	0	0	4	0	5	4

備考 試合時間一時間五十九分 ▲三壘打木下▲三壘打田宮、鈴木(大田)、山本拓、大熊、關 ▲選球兒山 ▲併殺島川——田宮——三丸

慶熙軍の意氣 委員 大野彌六

◇……慶熙倶樂部——大田鐵道何れも優勝候補と目され此の一戰は流石に戰前人氣を呼んだが其の結果は吾々が期待したものでなかつた

◇……先づ其の結果から見ると慶熙は安打十三本、四死四本、失策が一つ大田は安打五本、四死球なし失策五つと云ふ開きを見せてゐる併し大田軍の田宮投手は第一回から最後まで健闘した然し投手には流石に疲勞が見へてゐた、こゝはうなづかれる

◇……何と云つても投手難の嘆きは仕方はないが第四回一壘第二投手と交代させて見るべきではなかつたらうかと思はれた、更も角試合不足のあつたことは爭へない、第三回裏に二點を奪はれてからはもう打撃がきかなくなりボンヘッドが可成りあつた

◇……こゝへ行くと慶熙は第一、二回は好球手投で行き三、四回を第一球打主義に出でゝみたが どベンチの力に依るものといはねばならぬ、それに關投手は第二回まで打たれたが第三回頃から制球定まり二、三式に打ち取つてゐた對遞信戦にも二回までは位は關を立てるべきだらう

◇……此の試合で大物の大田を仆したのは慶熙の意氣と熱と氣ひつづけたからだといへる、對遞信戦に最後まで此の意氣を忘れぬことを望む

田宮君嘆や一周

大田鐵道には京城グラウンド晃來田のファンから二十六本の激勵電報が送られた。そのせいか大鐵大いに頑張り第一回には慶熙の先陣打者を凡退せしめ打つては田宮投手が大三壘打をカツ飛ばし田宮君一生懸命走るので帽子も抜けさうになるのを手に持つて馬力をかけ三壘のコーチヤーが止めねばホームまで一氣に驅ける元氣さであつた

遞信6 國境1

準決勝戦に力闘して對等の——いや寧ろ多少押し氣味に肉迫した新義州軍も遂に後半に至つて力盡き刀折れ遞信勢の鋭鋒を防ぎ得ず、惜しくも六對一にて昨年の返り討の憂目となつた。けふ二十四日の大會は果然大阪戦に次ぐこの熱戦に陶酔し盡くるところのない興味に忘我の境をつくり、されど觀衆は平實對全大邱の野球王國を形成したのである

新義	0	0	1	0	0	0	0	0	0	1
遞信(先)	0	0	1	0	0	0	3	1	1	6

第六回 (遞信)成無難作に中飛、岡崎の邪飛は捕手が好捕、田岡ストレートの四球に出たるも稲城ねばつた末左飛▲(新義州)三好三球で三振、東右翼に安打して後援續かず(兩軍零)

第七回 (遞信)白熱のうちにラツキーセヴンとなつた、淸水遊失を誘うて出で田中の犧牲バントで進塁、後野ストレートの四球、次打者は一番の佐武である。遞信に好機が訪れた。果然佐武の打つた二壘ゴロは十分一壘若くは二壘に走者を刺せるのに三壘に投げた結果走者オールセーフとなつて一死滿壘の危機を孕む、北山の三壘ゴロは淸水を本壘に封殺する憂目を見、二——三からの死となつたが成〇——三となり、最後の好球を中右間に二壘打して走者を一掃、一擧三點を得て意氣昂る。岡崎遊飛▲(新義州)——遞信稲城退き高野入つて投手、岡崎右翼になる——新義州東大いに奮起したるも金二飛、高田見のがしの三振、小野四球に出たゞけ、遠金三振(遞信三、新義州零)

第八回 (遞信)田岡二飛、高野の中前高いフライ安打と淸水左翼前に代打して續く——新義州山口右翼に退き、松本マウンドに立つて陣容を變へる——田中の一打はこれ又左前へのクリーンヒットとなつて高野二壘から長驅生還、淸水投手のモーションを讀んで三盗に刺されこの間田中二進したるも後野は中飛に止む、されど遞信更に一點を加へて勝星を確實に

新義州の追撃熾んなるも隙なし (遞信一、新義州零)

第九回 (遞信)佐武四球後盗を用ひて二盗、北山遊飛成三振、岡崎の三壘ゴロで二死となつたが岡崎後の二壘振りの軟打投手一壘に悪投して佐武還つて 更に一點を加ふ、田岡中堅フライ▲(新義州)東低球を振つて三振、野三振、西岡右翼線にヒットし、PH諸石に代打した森田よく選球して右翼にヒット、その間西岡は三壘に進みPH瀬戸山に代つて西岡は本壘に突入したが遂に最後の攻撃も奏効せず遞信に軍配はあがつた、閉戰午後二時十分

遞信(先)	打	點	安	犧	盜	振	四	失	殘
5 佐武	4	3	2	0	0	1	1	0	0
4 北山	3	1	0	1	1	0	1	0	0
2 成	4	0	1	0	1	1	1	0	1
19 岡崎	5	0	1	0	1	0	0	0	2
3 田岡	4	0	0	0	0	0	1	1	1
9 稲城	3	0	0	0	0	0	0	0	0
1 高野	1	0	1	0	0	0	0	0	0
8 淸水	4	0	2	0	0	0	0	0	0
7 田中	2	0	1	0	0	0	0	0	2
6 後藤	3	1	0	0	0	0	1	0	0
計	33	6	8	2	4	1	6	2	6

全新義州	打	點	安	犧	盜	振	四	失	殘
6 小野	3	1	0	1	0	0	1	1	1
5 遠金	3	0	0	1	0	1	0	0	1
3 服部	4	0	2	0	0	0	0	0	2
19 小口	4	0	0	0	0	0	0	0	0
2 三好	4	0	0	0	1	0	0	1	1
4 東	4	0	2	0	0	2	0	0	1
9 岡崎	2	0	0	0	0	0	0	0	1
9 松平	1	0	0	0	0	0	0	0	1
PH 諸石	1	0	0	0	0	1	0	0	0
7 立	3	0	0	0	0	0	0	0	0
PH 西岡	1	0	1	0	0	0	0	0	1
8 森田	3	0	1	0	0	0	0	0	0
PH 瀬戸山	1	0	1	0	0	0	0	0	1
計	34	1	8	2	1	5	1	2	9

新義州の敗因 委員 中村國夫

▲二壘打岡崎、成▲三壘打服部 ▲併殺東——服部

◇……遞信が覇權を保持したい優越心に懸命となれば新義州は昨年本大會優勝戦に十對二で敗れた復讐心に燃ゆこの一戰はいずれも負けじと意氣込む

◇……先づ遞信三回表佐武右翼安打に出で次打者の投前に進塁岡崎の一右を拔く二壘打で一點を先取すれば新義州直ちに同裏服部の右翼線近くの二壘打で一點をかへす果然活氣ある打撃戦が展開された

◇……勝敗の分水嶺は七回表淸水遊失田中のバントに進塁後野四球次打者佐武の二ゴロを三壘手淸水を三壘に封殺せんとしてこれを生かしたことである、次打者北山の三壘ゴロは淸水を本壘に封殺したが強打者成二——三後の好球を右中間に二壘打して三者を返した

◇……かくして新義州もやはり平實と同じ様に内野手のミスチヤツチに依つて自らを破滅の淵に導いた

◇……新義州小口投手の投球はあまりにも平凡なる緩速直球のために痛打された、今一歩進んでチエンヂ、オブペースがあるひは變化のある球を持たれん事を望む

ルンペン御用心

いつもながらセンター後方の二本の大木にはルンペン・ファンが鈴鳴りであるが、きのふけふは天氣がOKだけに一層ブラ下つてゐる。ある人が『あんなに毎日行つてゐれば木でも生物だから枯れてしまふだらう』と、いや枯れるのはよいけど知らずく枯れて觀戰中ドツと倒れたりしたら一擧事だとまた別の人が心配する

壘手のこり込み

第九回慶熙の小城原君一壘左へ打つた。鈴木一壘手それをとつて一壘へ走つたが、それより早く小城原君突入しさうだ。そこで鈴木君、懸命となつてボールを持つたまゝ辷り込んだが、間に合はずセーフ、これを見て一同『どつちが打つたのやら辷つたのやら』……

先攻がみな勝ち

この大會、なんといふ因縁か先攻のチームがみんな勝つて一つもA付きがない。連日見物のファンのうち頭のこまかいのが『今までみんなA付きとすれば一試合半回づゝとして六試合三回だけ余計見た譯だ』……

見のがせぬ絶好の取組

朝窒對全大邱

『大邱が六分、朝窒が四分』勝敗の豫想はこの見當であると人はいふ。成程、今日までの球歴からすれば大邱に勝ち目が多いと見るのが至當かも知れない。だがこの大會の成績から考へれば——對全神里戰で七點の差を後半の猛襲戰に五點の差で快勝した、旺盛な攻撃力を加へると五分五分とみるのが適當ではあるまいか、大邱の二瓶投手は若いといへども早すでに鍛錬された名投手陣の稜錬さも長身から繰り出す速球は打者を眩惑するに足るもの朝窒の健闘を押さへる相當の働きをするは明らかであるが、さりとて完封はやはり神ならぬ身の出來るものではない。一方朝窒の投手サウスポー野村もその左利きを利用して丁度大邱がきのふ對平實戦の左投手趙川の如く左に弱い大邱を苦戰に導かしむると見られるから、こゝに試合は投手戰より暁をねらひ得點機をつくり、その好機を多くとらへた方が勝つとみなされ、殊に南鮮と北鮮と相知らざるもの々初顔合せでお互に眞價未知數のところから頗る興味ある戰ひをなすものといはれてゐる

遞信對慶熙軍

この一戰のみは恐らく神様でも御存知あるまい。遞信も慶熙もファンの方が先刻御承知のお馴染みあるチーム。岡崎、金田、高野がいづれも一騎ある投手なら關、鈴木、土屋もそれに決して劣らぬ武器と投球術とを心得てゐる、打力も遞信が古顔者の「直球によしカーブによし」の曲者揃ひが居れば慶熙も今が元氣一ぱいの若者が如何なる球も巧みにプレースする頼もしさと好球とみれば大きく長打する前大抵では投手をデッとさせておかない強さを所有してゐる。守備もまたナインをおのく比較研究してみても劣らぬものばかりで全く優劣の出來るものではない。たゞその日の運、不運がいづれかに軍配が擧がるといふことが確信されよう。それにしても遞信は學生軍に渡すまいと大面を持つた勝りを確守せんとすれば慶熙が往年四たび連覇優勝の榮譽を再び現實にとらへようと意氣込むであらう。遞信軍が整備した陣營で押せば蹴銀を凝習試合といへども大森で破り古への華やかさを復興したといはれる慶熙軍も若人のみ持つはち切れさうな元氣と闘志で反撃し戰慄をグツとすばらしい勢ひではねかへすだらう。この一戰にこそ死力をかけて必死の動きこそ滿都ファンの見逃せない好試合ではある

今日の準決勝戰

大邱（一壘側）—朝窒（三壘側）	午後一時から	審判	安田、大根、小幡三氏
慶熙（一壘側）—遞信（三壘側）	午後四時半から	審判	柳、永田、平井三氏

京城球場

美貌の中年女 腰卷で絞殺さる
何ら反抗の形跡なし きのふ元山の兇行

【元山電話】發見のマリヤ殺しが迷宮入を告げてゐる時、またく元山府に怪奇な殺人事件がもち上がつた元山府西村町二三七番地賤業婦小留商女主人紙上よし(三三)は二十四日朝いつまでも起きぬのに不審を抱いた附近のオモニが同人の寢室を覗き六疊に入つて見ると腰卷で絞殺されてゐるのにびつくりしかくと申出て所轄所に屆出たので大騒ぎとなり元山署から檢事局と元山地方法院から谷口檢事等けつけ檢視し、死體は由川醫師解剖の下に午前十一時解剖に附した結果何ら反抗の形跡なく絞殺されたものと推定される。兇行は午前五時頃と見られてゐる

多くこの點から見ても或は犯人は朝鮮人ではないかと見られてゐる一方何分請負師の内縁であり、こうした關係からも請負連中の誘惑も多かつたらしく、女が美人で獨りで暮してゐるだけに事件に錯多の問題を投げてゐる

強盜の仕業か 兇行を發見した當時の室の狀況

【元山電話】紙上よしの宅は唐の間がオンドル二間、三疊と六疊位の居間で、よしが絞殺されてゐたのは一番奥の六疊のオンドルで右の枕に横伏せになつて頭から腰まで敷布團をかぶせ腰卷で絞殺し、〇〇には紙が〇〇〇〇てをり敷根の左側を頭蹴とともはづされて死體は敷根の外に出てゐた オンドルは二室共とり散らされ押行李や机の抽出が引出され、中をかきまぜてあつたが、何が盜まれてゐるか本人が絞殺されてゐるので判明しない、强盜の仕業らしいが或は情痴の上からとも見られてゐる

商賣柄 出入が多い

【元山特電】絞殺された紙上よしは元山東海岸鐵道工事請負に從事中の右押朝鮮長の内縁の妻でその容貌は振り返つて見るほど鮮明の美人である。なほ女は朝鮮語を巧に使ひわけ商賣柄鮮人の出入も

平澤出發 韋駄天兩君

【平壤電話】本大東京間マラソン選手國澤、曾根兩君は二十三日午後十時島山着、二十四日午前七時五十分島山を發したが國澤君は腹痛のため約三十分間西井里驛で休養後小康を得たので同驛出發、平澤に向つたが平澤小學校生徒約五十名は二哩手前まで出迎へ午前十時五分平澤に到着した。國澤君は直ちに平和病院で手當を受け加納旅館で晝食をすまし午後一時三十三分兩選手は多數の見送りを受けて出發した

リ夫妻の歡迎會
始めて見る日本踊に大喜び 廿六日霞ヶ浦に向ふ

【根室廿四日發電】リ夫妻に對する根室町官民合同歡迎會は午後一時花咲小學校庭で開催、參列者五千、米國々歌吹奏裡に安藤町長の歡迎の辭あつて、町長より花輪を夫人に贈り、リンデイ氏より各種の好意を感謝する旨の答辭あり、リ夫妻の萬歳を三唱して式を終つた

引續き午後二時より公會堂に於て新聞記者團と約二十分會見、二時半より同所に於て町長主催の歡迎宴に臨み三時半リ夫妻は二引旅館に引揚げ、休憩後午後五時町長の案内で旅亭吉田樓に至り大佐夫妻、米大使館スイフト大尉を正賓として日本踊を見せ大佐の旅情を慰めたが、リ夫妻は始めて日本の踊に大喜びであつた、斯くて七時過ぎ旅館に歸つた

大佐は今明日當地に滯在し機體の手入をした上二十六日霞ヶ浦に向ふことゝなつた

湯婆人

◇……半島洋畫壇の第一人者山田新一畫伯は目下帝展出品の製作にいそしんでゐるかたはら玉突に心身を鍛めてゐるがこれだけは思ふ樣に行かずまだ卅五そこく

◇……更にまた時折自宅でジャズの音にあはせてソーシアルダンスをするがこれが又フランスの本場にゐたとは思はれぬ程あぶない足つき

◇……でも御本人はすましたもので『あちらのソーシアルダンスはそう上手になる必要はないと、きいて困た下手なのが』と、『では僕のもフランス仕込み』

臺北4 大實3

【大連廿三日發電】台北對大連實業第二回戰試合は廿三日午後四時十五分實業先攻にて開始四A對三で台北勝利す

滿俱6 臺北3

【大連廿四日發電】臺北軍對滿俱第二回戰本日午後四時廿五分滿俱先攻で開始六對三で滿俱勝利午後六時十五分

陸上選手凱旋

朝鮮對オール滿洲陸上競技に七十五點對六十七點七の大差で快捷したオール朝鮮選手一行は廿四日午後八時五十分京城驛着列車で歸城した。選手一同いづれも元氣である

廿六日飛來

【東京電話】遞信局入電によれば大阪へ引き返したジョンソン孃は廿六日を大阪で休養し廿七日午前五時大阪發京城着陸給油の上奉天へ向ふことに確定した

空の女王 大阪へ

【大阪電報】二十四日午前十時二十分廣島東練兵場を出發京城に向つたアミイ・ジョンソン孃は途中天氣不良のため引返したが、廣島練兵場には格納庫なきため一氣に大阪まで引返し午後二時四十分荒天の上空に機影を現はし、木津川飛行場を探して困るらしいのを西田飛行研究所員が發見同所アブロ機を馬場飛行士操縦同機を誘導して三時四十五分無事木津川飛行場に着陸した

婦人病の腰湯療法
主婦之友九月號で大評判 醫者にもかゝらずお金もかけずに婦人病を自宅で根治する療法があります。其方法を九月號の『主婦之友』に發表。
梅干療法三十二種發表 どこにもある梅干で難病を根治した實驗録發表
慢性胃病を全治の實驗 慢性胃病の方にぜひおすゝめしたい療法發表
「主婦之友」九月號は二大附録つき五十錢(送料四錢)主婦之友社の發行です。(東京神田駿河臺)振替東京一八〇番

時計蓄音器 貴金屬 寶飾品其他全商品
發店は日錢率減貴上三倍主 際賣行のため現金値を以て
月賦販賣 を致します
品質に於て 價格に於て 大量取扱ひに於て 我が大阪市時計卸商村木本店は常に諸外國時計會社と直接大量取引をして居ります 殊に舶來品「ローヤル」社時計は唯一の國産優良品にして常に大量産出しつゝあり
時は今! すぐ御用命を
御一報次第型錄持參御覽に供します
京城本町二丁目 時計蓄音器 Ⓜ村木時計店 電話本局七一、四七二

肺病は必ず治る
全快者續出の 有田治肺劑
有田治肺劑は新合劑說に基き全世界の醫學界が推奨する原理的綜合療法の最高至寶を基礎として肺病肋膜炎及最惡の慢性病を根治せしめる日本人に適した肺病肋膜炎最惡の慢性疾患の劑である。
定價 八日分一圓五十錢 十五日分二圓八十錢 ……
有田ドラツグ 全鮮各地取次

受驗生募集 英數學館
開講九月一日 高等諸學校入試準備 京城府赤門(電二八五六)

おみやげの御用は 海市商會へ
京城府本町二丁目 電話本局二九〇番

悪
悪筆なるがために恥をかき信用を害し汚き一枚の履歴書はよき就職口を取逃す、實に恐るべきは惡筆なり。諸君が何時迄も惡筆であるならば、一生涯生活難を叫び成功の難きを嘆じなければならぬ。惡筆になやむ者來りて新習字速成法で習へ。スグ見違へる計りの能筆となる。この新速成法の見本はハガキで申込めば無代進呈す
東京本郷帝大正門前 帝國習字速成學會

ヒシミルク
「夏子は育てにくい」といふ心配は嘘ッ！ヒシで育てたなら夏冬なしに無病息災です

京日案內
士地 …
斷食 …
女中入用 大田驛前 大田ホテル
藥劑 藥劑師主急募集 …
賣地 …
貸家 …
恩給 …
白毛 染かぶれません 一個金六十錢 …
恩給 …
內科、外科、性病科、産婦人科、小兒科 櫻島醫院 京城府旭町一丁目 電話本局二一二一番 全三坂通分院 電話龍山三一七番 院長 櫻島成高 女子醫專卒 同 重子
特別案內
地圖兵書 目錄送呈 京城練兵町 電話龍五二〇 小林又七出張店

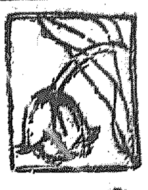

萎えた花 (107)

伊藤松雄作
寺嶋紫明畫

流轉（六）

美子は照井から、鶴子に關する最後の言葉を一札とつてしまふと、まるでそんな事は忘れたやうに機嫌つた。

『何處かへ出かけようか？このホテルは中やかましいし、人眼にもつくからね』

『さうね、どこか――』

『いつそ鎌倉へ廻るか？』

照井は最上の電話機に近づいた。

『何處でも知つてゐらつしやるのね、惡い方！』

『ふゝ、これも――』

『職業だせう？』

やがて照井は行先の打合せをすませ、美子と伴立つてホテルを出た。

郊外への夜の路を、まつしぐらに走る自動車の中で、彼は唇を切

つていふが、微妙な人ですから、法が婚約を破棄したつて事が微妙な相手氣にいらないらしいのよ。これで八島でも歸つて來たら、總てはあの人を相談相手にしてゆくでせう』

『あ、その八島といふ人なんだがね』

照井は、今日まで、どんな事があつても斷然觸れまいとして來たのだつたが、鶴子との關係が一切暴露された、いまとなつては、そんな遠慮はいらなかつた。

『なアに、八島がどうかしたんですの？』

『うん、實は、俺も八島といふ人に逢つてゐるんだよ』

『まア何處で？』

『それがね、あなたのお父さんの病院でなんだよ、重久がオートバイにはねとばされて重傷を負つてね……』

『あ、その時？その話しはきいてるわ、鶴子さんから』

『ほう』

照井は一寸意外な氣がした。併し、早速、思ひ返したやうにいひつけるのだつた。

『だが、八島との關係に就いちやア重久が何もかもあなたに告白する筈はないと思ふがなア』

『關係つておかしな言葉ね、告白だなんて饒舌だわ』

美子は笑ひをふくんでいひなしたが、多少その心は動搖したらしかつた。

『重久に輸血したのは八島だし、重久は俺からの手當は受けられないが八島から入院料の大半を補助されることは否まなかつた。いゝかね美子さん、しかも俺の考へによれば、八島はアメリカなんか行かなかつたんぢやアないかね、つまりいまもつて重久をあやつゝてゐる……』

美子は、照井がムキになつて、から饒じてゐる顔を、指尖でちよいとつゝいて笑つた。

『ほ、ほ、駄目よ、そんな手にやアのりませんよ、若し、鶴子さんと八島とが眞實にさうだつたとしたつて、妾にやア嫉妬も感じられないわ、どうせ厭ひぬいた八島なんだもの、お望みとあらば、いつでも差上げてよ』

照井は、いつぞや瀬川から耳打ちされた

『あなた以外に頼る者がある』

といふ言葉を、再び思ひ直さなければならなかつた。

照井は、瀬川の言葉をその儘、美子に傳へた。と、彼女は酔をすくめて笑つた。

『あるわ、そりやア ありますとも』

『ゐ、誰が？』

『要らやないの……』

美子は突ぱなすやうに答へた。

『さうぢやないの、鶴子さん、いまでは少くともあなたよりか、妾の方を介護に頼にしてゐるわ！』

行途には、鎌倉海濱の華やかな灯が燦爛に耀いてゐた。

圍碁新局（九）

先二先先番 向井一男（四段） 竹中節太郎（初段）

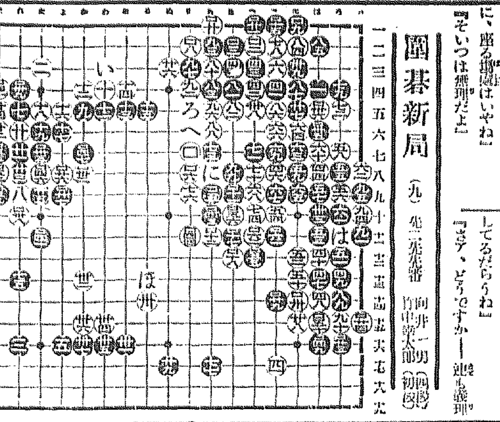

日本棋院審査會評

白一〇は近時稍に用ひらるゝところの手段なるもこの場合に在りては、「い」に一拜するに從ふ方穩當なる著手なり。二五までとなりて黑一三、一五の行きひき强くして黑の優勢なる布石となれり。黑二九の手は中央に呼應する意味よりして三一に打つ方此際の形なり。二九と打ちし爲白に三〇、三二と調子を與へ、稍判然し難き局勢を招致せしめたること、此布石として最も緊要なる所なりき。黑三九は四七につめて打べし、其時白八五に走れば黑九六に打ちて弊壮へ無くかた白「ろ」に關へば其時三九と打ちて遜からず。續いて黑四一は「は」に續ねる形なり。四一と打ちし爲四四の打込を生ずることゝなりたり。黑四五の手は六五に尖み白五九、黑六八、白四六、黑六七、と應答して打つべし。

白五二は形に泥まず五三に突張り黑「は」に受けし時五六に覗き黑六一白五四と打つ方譜に比して大いに優るところなり。

黑七三は七四に覗り白一五六黑一六二白一六一黑一一七白一四三黑一二一と覗き白一一一に粘ぐ時、「ほ」に附けて打つこと此際に於ける臨機の處置なり。然らば猶妙機の存することや在るべし此の機を失し白に七四、七六と打たるゝことゝなりては、白の優勢動かざるものとなりぬ。最後に黑八九は先づ「へ」に綿れれば白九六に打つより外なく其時黑九二に行び白一〇〇に切る時八九、九一と脚を持ちて動材の關係上幾分優るものにして譜の如き結果とはならざりしを思ふ。

讀者から

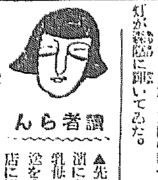

▲先日横濱に向け乳母車運送を〇支店に頼みましたが運賃十七圓六十錢とは何と驚きました、こんなに高い運賃を要するなら一度位注意して下さる丈の親切の持ち合せがないのですか、今日の物價下落の折新らしい車でも七八圓出せば買へるのにそんな高價な運賃を拂つて送る人は一人もないでせう位は係の人はわかりませんか常識といふやつは生きてゐる内に使ふものです（憤生）▲演藝通にゐられる某校先生へ、あまりおそく迄蓄音器を働かすと附近の人達が迷惑することを御存じですか、しかも低級なる流行歌においておやです（土瓶生）▲南米倉町ノ豆腐屋さん、貴家の煤煙で近所が大迷惑をしてゐる、注意して月に一度位の掃除を忘れないで下さい、營業上他人に迷惑をかけるなど少しは心して貰ひたいものです（米滿生）▲龍山某料亭の女給さん達、入浴者へのサービスとしての麻雀相手は結構ですが、お客が出物を探してゐるのも平氣で麻雀に夢中になつてゐるとはチト惡サービスですね（一度入浴生）▲登山を好む者ですが京城に登山會の様な團體がありませんか（初心者）私は中學生ですがトラホームでは高等學校に受驗するにはだめでせうか（一學生）▲男子が多いで本年七十二才の中年生れにて乔黄土莊の御方、私の一身上の參考まで一寸御訪ねしてみたいことがございますが差支へ有りませんでしたら住所御姓名を御知らせ下さいませんか（不惑三十六歳の男）▲二十二日の御顯生様、岡山縣人會は府内各月廿一二の長花長處様方です御急ぎになれば電話光化門一五五二番へお掛けになれば宜しうございます（同縣人）▲西田天香氏の一燈園は京都の何處で御座いませうか（知りたき生）▲京都市外山科町四ノ宮光泉林（係）▲さつそく御親切にありがたう御座いました私の宅は黃金町三ノ三三川口勝子でございます川口勝子？可愛らしき犬愛犬家へ差上げます（錦兵町三區六七號遺池）

出版界

●エコノミスト（二六號）ロシヤ經濟展望號（三十錢）大阪毎日新聞社
●經濟公報（八月）ソヴエト聯邦の經濟關係、金利の前途と日銀政策問題、その他（四十錢）東京四谷井町五〇その社
●露西亞事情（一五二輯）サウエト石油戰線（二十錢）東京丸ビル露西亞通信社
●生産教育（第一號）十錢、三重縣長島町生産學園

大懸賞 專賣特許 イマヅ蠅取粉

問題
（一）イマヅ蠅取粉を室を閉め切つて空中にマケば室内の蠅はどうなるか
（二）イマヅ蠅取粉の香氣はどんな働きをするか

◎答案の出し方
巾三寸、長サ五寸位の紙に、答案を記し愛用者の證として、イマヅ蠅取粉、イマヅ殺虫劑は其罐の封紙。イマヅ蚊取線香は中袋のイマヅの文字。イマヅ芳香油は表レツテルの今津の文字を、用紙一枚に何れにても一枚宛貼り
▲あなたの住所、氏名
▲御求めになつた店名と其住所を明瞭に御記入の上、御求めの店へ御届け下さい、もし其店が遠方の場合は
大阪市西區京町堀通二丁目 今津化學研究所懸賞係へ
開封にして二錢切手貼用の上御送り下さい。一人で何枚にても、かまひません。（他の用紙にても差支へなし）

◎賞品
壹等 金側腕時計 一個宛 二十名
貳等 クローム腕時計 一個宛 三十名
參等 銀製メタル 一個宛 百名
四等 イマヅ蠅取粉（徳用） 一個宛 一千名
五等 イマヅセルロイド化粧石鹼 一個宛 三千名
六等 イマヅ椿油製髮洗粉 一袋宛 六千名

▲締切 昭和六年十月三十一日限
▲抽籤 正解者を大朝、大毎社員立會嚴正抽籤
▲發表 昭和六年十一月下旬新聞紙上にて發表
販賣店優待の賞品別にあり

▲蠅を全滅さす法
掃除する前に室を閉め切つて、室内の空中へ蠅取粉をパツ〳〵と撒布して、十分程すれば、蠅取粉の香の爲に蠅は全部落ちて死んで居ますから掃き出せばよろしい。

▲毒瓦斯の働き
イマヅ蠅取粉の香氣は人畜には無害ですが、蠅其他の虫類には毒瓦斯同様に働いて、虫類を全滅さすのです。だから直接虫の體にかける必要は、絶對にありません。

イマヅの四大特許品
蠅其他衛生害虫の驅除劑 イマヅ蠅取粉
農作物害虫の驅除劑 イマヅ殺虫劑
よい匂ひでよく効く イマヅ蚊取線香
便所のウジを殺し惡臭を止める イマヅ芳香油

淋病・消渇 專門藥

濟民堂製 イセイル

世界的大發見
百の疑は一の實驗に如かず。從來嘗て無き靈藥、夜のんで翌朝きゝめがわかる、濟民堂製 イセイル
急性三日 慢性一週
定價 三日分一圓 八日分二圓 十五日分三圓
朝鮮代理店
京城府南大門通 新井藥房
釜山府辨天町 大黒南海堂
仝 上 藤田藥房
元山府 池田藥房
平壤府大和町 森田藥房
馬山部町 石見屋藥房
各地藥店にあり

東萊溫泉場
新館落成
溫泉御旅館 蓬萊館
清楚閑靜
電話五番
▲内湯完備家族湯五個新設

養鷄及家畜飼料
京城府西四軒町（電話本局五四三番）
澤浦精米所飼料部

眼科專門藥 そこひ 目
白内障、黑内障、緑内障、血眼、その他でお困りの眼病患者よ！
治療の絶好機は今です！！
眼病には先づ内服藥を！！
永い歴史と生きた實證は本劑の難効を物語つてゐる 内服して一刻も早く患を除き明るい人生を得られよ。
無代進呈
して療法說明書を御請求になれば無代進呈します。
兵庫縣明石市中町 加古眼科藥本家

演藝案内

日活 喜樂館
十九日より常々公開 快！快！快！本年度大映畫中に付き富分連續興行 日活會社一九三〇年度超特別大作現代劇 大阪毎日新聞連載小說映畫化
この太陽
夜間六時四〇分

松竹直營 大正館
二十二日より超特別大興行
この名作は日本映畫を論ずるものゝ見逃すべからざる作品

キネマ 京龍館
美人哀愁
十六夜清心
龍虎八天狗

東亞 喜樂館
亂鬪王タルマヂ
薩摩歌
漂泊の群
大阪オシパレード

マキノ 中央館

本町五丁目 朝日座
納涼歌舞伎
ごろつき船

香料 化粧品製造飲料水用
香水原液 染料
着色料
東華洋行
京城府花園町九七

入院隨意
京城府永樂町二丁目
酒井婦人病院
電話本局一八番二〇二三番
酒井一郎

仁川出帆豫定
大新丸 八月 日
水、京濱

尾ノ道、阪神	名瀬丸	八月	日
關門、阪神	芝浦丸	八月	日
阪神	正生丸	八月	日
名古屋、京濱	眞盛丸	八月廿二	日
阪神	柳吉丸	八月廿三	日
阪神	赤城丸	八月廿四	日
尾ノ道、大阪、阪神	大順丸	八月廿五	日
阪神、名古屋	匯山丸	八月廿七	日
阪神	伏見丸	八月廿八	日
名古屋、清水、京濱	大運丸	八月廿九	日
關門、阪神	浙江丸	八月卅一	日

仁川海岸町三丁目三番地
鮮航同盟會 仁川支部

阿波共同汽船出帆
芝罘、威海衛、大連行
利通號
共同丸
大連、天津行
長山丸

仁川發
鎮南浦發
日本北海道
大連直行

野口商會
仁川海岸町四
電話四二四番一七三番

島谷汽船出帆

國定期出帆 朝鮮郵船
仁川出帆
木浦出帆
釜山出帆
元山出帆
日本郵船出帆

無月經に
生理的に月經を催進正常ならしむる卵巣ホルモン製劑
（詳細の說明書進呈す）
本邦婦人科の權威 白木、原田、樋口 諸博士御推奬

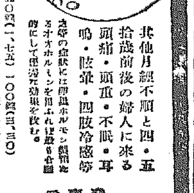

其他月經不順と四・五拾歳前後の婦人に來る頭痛・頭重・不眠・耳鳴・肢弱・四肢冷感等
オオホルミン
發賣元 武田長兵衛商店 大阪市東區道修町

レートフード
誰様も即座に御使ひ下さい
夏の日の、汗や汚れや日ヤケからお肌を保護して、皮膚を清淨にし素顔をほんのり色白く身も心も清涼にする。

東京・平尾賛平商店